京城日報　夕刊
編輯兼發行人 吉見治　印刷人 小川三之介
發行所 京城府太平通一丁目 合資會社京城日報社
六月二日（火）

寄贈 6 6 韓國國會圖書館

蹶起する緬羊朝鮮!!

鐘紡も濟州島へ進出

期して待つ自給自足

十ケ年十萬頭計畫も間もなく完成

何のその濠洲の締出

濠洲羊毛の不買！濠洲膺懲！通商擁護法による報復的高率關稅の設定！濠洲膺懲の聲は高いが、宇垣總督は着任以來『南綿北羊』をモツトーとし、羊毛の國內自給自足は國策上見地に多角形農法により農家經濟救和のため緬羊の飼育を積極的に獎勵を行ひ、昭和九年コリデール種を獎勵品種として緬羊飼育の最適地である咸南、咸北、平北、平南、江原、黃海の西北鮮六道の農家に副業として一戶平均五頭宛を飼育せしめ、十ケ年計畫による緬羊增殖十萬頭、羊毛二十萬瓩を目標として九年以降每年一千數百萬圓の經費を支出し東拓もこれに順應して數ケ年繼續事業として濠洲から既に五千二百五十九頭を輸入しこれを郡農會を通じ一般農家に託して增殖を計つてゐるが本年も既に計畫の通り來る六日山下汽船で千五百頭が雄基へ陸上げし引つゞき七月十五日鎭南浦へ千頭が陸上げされることに決定して之で約一萬二千頭となつた譯で着々と十ケ年計畫の十萬頭に近づきつゝあるが、こゝにさらにビッグニュースを提供するのは大鐘紡の半島進出で鐘紡は緬羊の重大性に着目し全國各地に試驗的に緬羊の飼育を行つてゐたが全南濟州島が適地であることに目をつけその後數回に亘つて愼重な踏査を行ひ約二十萬頭の放牧計畫を進めてゐる、この結果、本府の方針に順應する東拓に加へての強力陣が張られることになり本府でも十ケ年計畫を繰上げるものと見られ十年を出でずして反對に海外國へ羊毛を輸出することゝなり半島は一大羊毛產地として軍事上また經濟上重大な役目を果すべく多大の注目を惹めてゐる

農村指導者養成に

農科大學を創設

學務局立案に積極的乘出し

南綿北羊、農村振興の大運動もより指導者と民衆の理解の下に着々實は結んでゐるが先般學務局司會で開催した第一回全鮮大學、專門學校長會議の席上

農村 關係の指導者養成機關の擴充が論議され、その結果京城帝大に新に農科大學を設置の機運が濃厚となり、今井田政務總監も速水城大總長も農科大學設立には贊意を表してゐる模樣があるので

本府 學務局でも農科大學設立問題に對して積極的プランを樹立、今井田政務總監が歸城次第具體案を提示、愼重協議を行ふ豫定である、なほ水原高農を農科大學に昇格させる

意見 もあるので敎育關係者は勿論各方面から成行を注視されてゐる

伊領東阿帝國

アヂザベバに中央政廳設置

組織基礎法案決定

【ローマ一日同盟】イタリー內閣は一日午前十時より午後一時に亘り更に午後二時閣議を開きイタリー領東阿帝國組織基礎法案を審議、滿場一致を以て原案を承認するに至つた、法案要旨左の通り

一、地理的、歷史的諸關係に則りイタリー領東阿地域を五地方に分割、各地方に地方政廳を置く

一、右地方政廳の統轄機關としてイタリー領東阿帝國中央政廳をアヂザベバに置き總督一名を任命す

一、別に總督の諮問機關として二個の諮議委員會を任命す、右諮問機關の第一は政府評議委員會第二は一般評議委員會と名付け前者は政府高官をもつて組織し後者は農林、商工業者中よりそれぞれ選定された六名、土民有力者中より選定された六名の代表者をもつて組織す

一、アヂザベバ中央政廳に統轄さるる五地方政廳は左の通りである

1エリトリヤ地方政廳（首府アスマラ）2アムハラ地方政廳（首府ゴンダール）3ガラシアダム地方政廳（首府チンマ）4ハラール地方政廳（首府ハラール）5ソマリーランド地方政廳（首府モガデシオ）

一、アスマラは特別行政區域として別に行政長官を任命してこれが行政事務を掌らしむ

墺國首相ローマへ

【ウイン一日同盟】オーストリア首相クルト・シユシユニツク博士は一日午後十時ウインを出發、ローマに向つたが首相はベネチヤに數日間滯在の豫定であるがその間イタリー外務次官スヴイツチ氏と會見、內閣改造後に於る國內情勢を報告し諒解を求めイタリー、オーストリア兩國關係の改善に努力する筈である、最初シユシユニツク首相がローマに乘込み直接ムッソリーニ首相と會見、懇談を遂げる外更に英、獨兩國をも訪問する計畫であるとの報道がなされたがオーストリア政府は一日正式に右報道を否定した

リ氏ダ海峽會議へ

【モスコー一日同盟】ソヴエート政府はトルコ政府の招請を受諾ダーダネルス海峽非武裝下關するモントルー會議に出席するに決定した、外務人民委員長ブレスチンスキー氏は一日トルコ政府に對し招請受諾の回答を通告、會議にはリトヴイノフ外務人民委員長が代表として出席するに決定した

わが北支增兵へ

支那紙の暴論

暗に英米を語らふ

【東京電話】近く實現さるべき北支駐屯軍の擴充はわが國防上並に大陸政策遂行上當然の事柄に屬してをり北支軍の安定力增進の見地よりしても支那側としては當然友好として歡迎を達しくしてゐることは各紙の論調よりして明白であるの增大を喜ぶべきに拘らず、依然たとへば去る五月十六日付上海時事新報は日本の陸軍當局の談によれば、日本は防共の必要上增兵するとのことであるが、これを仔細に檢討すれば、右は單に口實にすぎず、その眞意は支那の領土主權を侵略し、僞滿政權を確立せんとするにあることは明白である、塘沽協定成立以來の日本の行動は、その後華北の變化を見れば明かである、また抗日團體の策動を憂慮するとのことであるが、その傳統的侵略政策を改めずして、これを責めるのは因果を顚倒したものである、更に今回の增兵は、事實上義和團議定書の範圍を越えたものであつて毫も華北の和平を招來するといひ難く華北の主權を侵害したかく辭してゐるのは、實に北支を致く謀である、日本軍の北支增兵は結局、日本は華北並にその他の列國との關係を調整し得ないのみならず、甚だ不幸なる結果を釀成することゝなろう、故に極東の平和及び日支の邦交何れよりするもわが當局はこれに抗議せざるを得ない

となし、國民政府が英米を誘らつてわが國に抗議すべきことを暗に慫慂してゐる

朝鮮在籍船

朝鮮に船籍を有する船舶の總數は最近の調査に依ると一千三百八十三隻、其の總噸數九萬二千二百五十三噸、其の內汽船は三百二十四隻、其の總噸數五萬八千九百三十三噸、帆船は九百五十九隻、其の總噸數三萬三千三百二十噸である

滿洲國通信統制

弘報協會設立

【新京一日同盟】滿洲弘報協會の設立に關して關係各當局間に研究中のところ去る二十六日成案を得三十日弘報委員會の決議を經たのでいよいよ設立準備に着手することゝなつた、設立趣旨左の通り

一、設立の主旨、滿洲における新聞通信その他弘報事業の連絡統制を圖り健全なる發達を遂げ一般言論界の進步發達を期する

一、二十四名よりなる理事會を設け理事長統率の下に統制ある運用を行ふ

一、協會に總務部通信部宣傳部事業部の四部を置く

一、大新京、奉天日日の社長は滿洲日報の社長において兼務し大同報の社長、副社長、盛京時報社長、滿洲國通信社主幹の業務は六谷信彥氏が繼承す

一、滿洲國通信社、新文社、滿洲事業案內所の三社が合同し協會本部を創る

一、參加社は 滿洲國通信社、滿洲日報社、大新京社、ハルビン日々、奉天日々、大同報、新京時報社、滿洲報社、滿蒙日報社とす

一、里見國通、中尾大新京、鹿谷奉天日々、吳大同報各社長は圓滿勇退す

全鮮知事會議

二十三日からに延期

全鮮各道知事會議は九日より五日間本府に開催の豫定であつたが今回の半島官界上層部の大異動により、道首腦部の道制一般の狀況を十分にのみ込ましむるため二十三日より五日間開會することに延期された、その日程は

第一日總督、政務總監の訓示、指示▲第二日指示、朝鮮軍希望協議▲第三日目協議、諮問答申▲第四日目諮問答申、意見開陳▲第五日目意見開陳で幕を閉ぢることゝ決定した

情報委員會

政府準備急ぐ

【東京電話】政府は情報委員會の設置に關する各般の準備を急いでゐるが大體今月中旬までに官制を決定し閣議に附議したるのち直ちに人選を終り七月上旬委員會を開催することになつた、しかして右委員會の會長は內閣書記官長で委員は各省次官が任命されることになつてゐるが特に幹事として專任事務官二名、勅任事務官一名が任命されるとの勅任事務官が幹事長となり事實上委員會の中心となるものでありこの人選には政府においても最も愼重を期してゐるが目下のところでは內閣部內より推す場合は資源局總務課長與東常勝氏が有力視されてゐる

佛人民戰線內閣

【パリ一日同盟】社會黨首領レオン・ブルーム氏は一日佛人民戰線內閣の陣容を決定したと傳へられるが、その顏觸れは左の如くである

首相 レオン・ブルーム
無任所相 ポール・フオル（社會黨代表）
同 カミール・ショータン（急進社會黨代表）
同 ポール・ボンクール（社會主義同盟代表）
外相 レオン・デルボス（急進社會黨）
內相 ロジエ・サラングロ（社會黨）
陸相 エドアール・ダラデイエ（急進社會黨）
海相 セガール・カンペンシ（急進社會黨）
空相 ピエール・コット（同上）
藏相 ヴアンザン・オリオル（社會黨）
勞働相 ジャン・ルベ（同上）
農相 モンナン（同上）
經濟產業貿易相 シャルル・スピナツス（同上）
植民相 マリウス・ムーテー（同上）
法相 バイオレツト（同上）
文相 アナトール・ドモンジー（同上）

味の良い
キッコーウユー醬油
ことの御家庭にも
京城 嶋屋釀造株式會社

本府追加豫算公布

實行豫算と合せ總額二億二千八百萬圓

主なる新規繼續事業年度別

第六十九回特別議會の協贊を經た昭和十一年度各特別會計歲入歲出追加豫算中拓務省所管朝鮮總督府追加豫算は今二日總督府官報を以て公布された、これに實行豫算を合して總額二億二千八百萬圓といふ未曾有の大豫算による本年度事業は更に近く實施さるゝことゝなつた、而して二日公布された追加豫算中本年度より開始される主なる新規繼續事業各年度割左の如し（單位圓）

電力統制資料調査

十一年度	一一一、六四〇
十二年度	八七、一七四
十三年度	八五、四九八
十四年度	三三、二九五
計	三一八、六〇七

總督府廳舍別館新營費

十一年度	五九、六九二
十二年度	一二〇、〇〇〇
十三年度	九六、〇〇〇
計	二七五、六九二

師範學校新營費

十一年度	一五四、六九二
十二年度	七五、八七二
十三年度	七五、八七二
計	三〇六、四三六

專賣局廳舍及工場新營費

十一年度	一七九、三八四
十二年度	一八〇、〇〇〇
十三年度	一九〇、〇〇〇
計	五四九、三八四

內鮮連絡電話施設

十一年度	四六一、五六六
十二年度	九八六、九四八
十三年度	六一、一〇〇
計	一、五〇九、六一四

鐵道建設及改良費

十一年	三一、〇四〇、七八九
十二年	二七、四〇〇、〇〇〇
十三年	二七、三一〇、〇〇〇
十四年	二六、三九九、〇一三
十五年	二五、六五六、一七一
十六年	九、七九二、六一七
計	一四七、五九八、五九〇

港灣修築改良費（第一號）

十一年度	四、六二三、六二九
十二年	五、九一一、〇〇〇
十三年	五、二六〇、〇〇〇
十四年	二、八八〇、〇〇〇
十五年	一、八一〇、〇〇〇
十六年	一、三〇〇、〇〇〇
十七年	一、三〇〇、〇〇〇
十八年	一、二三〇、〇〇〇
計	二四、三〇三、六二九

鐵道建設及改良費（第二號）

十一年	三八、三六〇、七八九
十二年	四七、二四三、〇〇〇
十三年	四六、五一〇、〇〇〇
十四年	四五、五九九、〇一三
十五年	四一、一六六、一七一
十六年	九、七九二、六一七
計	二二八、六七一、七八九

【赤外線】

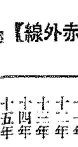

政友會の幹事長として選擧の手配に憂身をやつした松野鶴平君幹事長をよしてもその癖が拔けず『わしの息子が徵兵檢查に當選して』ね―とやらかしたので『お里が出たよ、人德の淺間しさよ』とひやかせば、貪離ひの鶴君『治にゐて亂を忘れざるは兵法の奧義さ』と心臟の強い所をみせたので一同アヽ

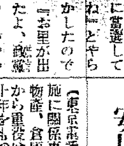

前田鐵相歸京

【東京電話】週末靜養のため熱海の別邸に赴いてゐた前田鐵相は一日午後三時半歸京、赤坂三河台の自邸に入つたが風邪氣味なので一兩日靜養する模樣である

停年制實施で

安川氏も引退

物產後任物色

【東京電話】三井合名の停年制實施に關係事業會社は信託、保險、物產、倉庫等はそれぞれ七月一日から重役は滿六十年、社員は滿五十年をもつて退職する案を實施することになつた、その結果として物產の傍系會社にも及ぶことは確實となつたので東洋レーヨン社長たる安川雄之助氏も近く勇退することになつた、尤も正式な交涉はまだ開始されて居ない模樣であるが物產でも內々後任者を物色中である

人

◇佐方東拓理事 二日午前長項へ
◇佐藤東拓營業課長 同上
◇伊藤仁吉氏（福島高等商業學校長）滿支視察を終へ三日午後二時五十五分入城三四泊の豫定
◇加藤鮮銀總裁 二日午後十時五分發東上
◇河合治三郎氏（朝運專務）總會を終り一日夜退城した中野朝運社長代理として二日挨拶の爲來社
◇天岸敏介氏（京畿道衞生課長）結核豫防週間終了挨拶の爲來社
◇蓮沼門三氏（財團法人修養團主幹）六會終了挨拶のため二日本社來訪
◇本多武夫氏（京畿道學務課長）就任挨拶のため二日本社來訪
◇下村進氏（京畿道警察部長）就任挨拶のため二日本社來訪
◇岡崎哲郎氏（前慶北知事）三日午後三時十分京城驛着列車で入城、當分府內竹添町一ノ二二に落着く筈
◇林殖銀理事 三日午前七時四十五分長項へ
◇菊地殖銀監事 同上

天地玄黃

何等の不安なしとて、支那は增兵に抗議してる、學生のデモは何處だ、軍用列車爆破は何處だつた

◇

それよりも眼に見えざる西遷よりの脅威を何とする、支那自身これを防ぎ得るか、イヤ防ぎ得たか

◇

增兵は日本のためではない、支那のためだ

◇

礙心扣懷、東亞の大局に着眼せよ、小乘的な論議や、卑屈な面子にこだはつてゐるべき時ではない

◇

本府の明年度豫算が三億五千萬突破の見込、明治卅七年の日本の一般會計豫算が僅に三億二千七百萬であつたことを想起せよ、前途洋々

夕刊六頁朝刊八頁

愚禿頭巾（141）

吉川英治作　山村耕花畫

越路篇

蟬脫（三）

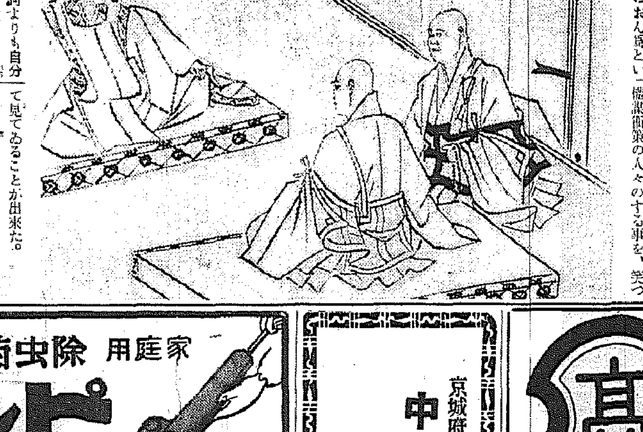

武者の生涯ほど、一刻々々が、眞劍で血まみれなものはない。

五十餘年は夢の間だつた。

何であんな血臭い生涯を、獸のやうに匍いて來たか。―人を斬つておのれが生きる道として來たか。

果してそれが、國家の爲、誰ぐさの爲だつたらうか。

主君はさう受け取つてくれたらうか。平家が亡んだ後の源家の政治は、果して國民の幸福を增して來たらうか。

三郎盛綱はもだへた。

（怖しい、淺ましい、人は知らず、自分の肚の奧底を割つてみれば、そこには華やかな武者の道があつて、ひたぶるに、君家のおん爲といふ氣持もあつたが、何よりも自分を猛く雄々しくさせたものは、領地や位階であつた。出世の慾望だつた）

かう考へつくと、彼はたまらなくなつた。そして遂に、

（せめて、老後の一日だけでも、阿鼻叫喚の中からのがれて、こゝろのどかに、人らしく生きてみたいものだが―）

さう氣づいてから先の三郎盛綱は、往年の烈しい氣性を、急角度に向きかへて、ひたぶるにそれを望み出した。―實に、多年のあひだの宿望だつた。

（領地が何か？、位階が何か。―あさましやおれはこれを釣られて、一生を屠殺で送つて來た）

館も財寶も、もう彼の眼には、芥としか見えなかつた。―だが、すでに、彼の身は由々しい所領の大名となつてゐた。一族門葉も少くはない、鎌倉との交涉も、頻繁には參らない。彼はそれを捨てることに、どんなに長い腐心を費したか知れない。

―すると、すでに！一面では、彼のさうした懊惱のあらはれを、既に知つてゐた。三郎盛綱は、鎌倉に對して近頃不滿をいだいてゐるらしいと沙汰する者があつた。それに尾ひれを付け加へて、彼こそは油斷のならぬ男で、今のうちに處置をせねば亂をなす者であらうと讒言する者がある。

突然、鎌倉幕府では、彼が四十年に近いあひだ、幾千の部下の血と、自己や一族の汐の働きで築き上げたところの城地を、何の理由も明示しないで、強制的に沒取してしまつたのである。

元の三郎盛綱なら、

（理不盡な致し方）

と、激怒して、一戰にも及んだであらうが、盛綱は笑つて、その機謀術策の人々のする事を、笑つて見てゐることが出來た。

（この機に！）

彼は、身一つになつて、所謂、位階、一族郎子、あらゆるものに袂別を告げ、そして驀しぐらに、多年のあひだ他ながら慕つてゐた親鸞を遠くこの北國まで訪ねて來たのであつた。

『この身の發心をあはれみ給ふて彌陀がお手びき下された事と存ずる。何とぞ、お慈悲をもつて、此後の安住を、老骨へ、おさづけ下されい』

親鸞の前へ出た三郎盛綱の僞らない物語りはかうだつた。―終始、じつと聞いてゐた親鸞は、

『無自覺の四十年五十年は夢中の一瞬です。おん眼をひらかせ給はゞ、一年も百年千年の生き心地をお覺え給ふに相違ない。何日なと御發心はおそくはない。ようこそ來べきところへ參られた。いでこの上は親鸞が、御佛緣の仲だちをお授け申しあぐるであらう』

その夜すぐ、親鸞は彼のために剃刀を取つた。そして、

法善房光實

といふ名を選んで授けた。

ヂャイアント自動三輪車
イパーダ一式
京城驛前 ヒラノ商會
電本局長三六〇 振替京城五三二七

高
フンドーダカの
るところ
聲價
愈々高し
仁
高杉醬油釀造場

京城府長谷川町一一二（朝鮮ホテル前）
中村耳鼻咽喉科
醫學博士 中村萬里
電話本局(2)三三八七番

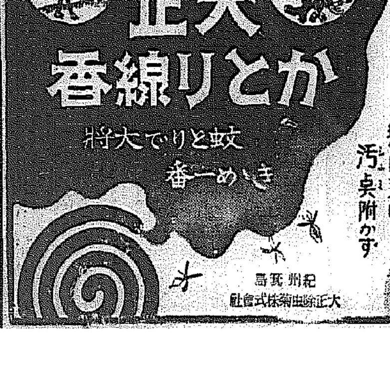

象牙の塔を開いて 城大が學問開放

鈴木教授に續いて竹中水島兩教授 一般歡迎の課外講座續開

城大が社會へ學識の開放として醫學部で五月から初めて試みた課外講座鈴木清教授擔當の「遺傳の講義」を特に一般の來聽を歡迎したところ、とても成績が良かつたので、今後も續けて公開し、一般の知識慾の向上に力を入れることになつた、かくて第二回目は九月の第二學期から竹中教授の「植物の遺傳」を開講し、つゞいて第三學期の明年一月からは、水島教授の「優生學」講座を公開することになつた

ス夫人連勝

【パリ一日同盟】全佛庭球選手權大會女子シングルス決勝戰は一日當地ドーラン・ラバスコートにて擧行されたが昨年の本大會に優勝したスペルリング夫人はこの日もコート全面を縱横に驅騁してマーチン夫人をストレートで破り二年連續選手權を獲得した、成績左の如し

スペルリング 6—4 6—3 マーチン

無駄さがし

節約せよ、そして合理化せしめよと京城遞信分掌局では無駄排除運動を起し、それ〲管內各局所へ通牒を發した、京城局では十日から七日間を無駄探究週間とし

第一日 時間についての無駄探し
第二日 各種消耗品についての無駄探し
第三日 火、水、備品についての無駄探し
第四日 仕事についての無駄探し
第五日 廢物利用考案
第六日 制度及手續についての無駄探し
第七日 週末に於ての再探究

を行ふ事になり、ポスター、チラシ等によつて趣旨を徹底せしめ更に右週間で發見した無駄を蒐集、各種統計及び圖表を作製して無駄展示會を開催、局員の注意を喚起する事になつた

京城府民病院 五月の狀況

京城府民病院の五月中に取扱つた外來患者數は一萬三千五百九十五人で、內地人有料患者四千三百十四人、無料百十二人、計四千四百廿六人、朝鮮人有料患者六千二百七十六人、無料二千八百八十五人、計九千百六十一人、外國人有料患者八人で、昨年同期に比べて千四百卅九人の增である

京城豫防注射 醫師が奉仕 五日まで

京城府が主催となつて施行中であつた腸チフスの豫防注射は五月一杯で一應締切つたが、故障その他で注射洩れの人があるので府內の醫師會々員が特に五日まで無料で注射を行ふことになり、京城府民も殘らず注射を受けるやう努める

〝徒然草〟の科學

これはまた奇妙な研究完成 しかも心理學の黑田城大教授

城大法文學部心理學教授黑田博士は心理學界に數多き業績をとどめその道の權威として認められてゐる溫厚篤學の士であるが、今度はその研究領域とはおよそ縁の遠い國文學の劃期的研究を發表して一大センセイションを捲き起してゐる、同著は『徒然草分類索引』で徒然草を科學的見地から分類して學者の索引に便ならしめたもので、この種の研究は少くとも日本にはこれが初めてで、前人未踏の地を開拓したものである、同著について國文學の時枝教授は語る

『まだ精しく讀んでませんから決定的價値は申上げかねますが、兎に角すばらしい研究ですこれによつて徒然草の研究者は多大なる便益を蒙ることでせう、徒然草だけに限らず、古典國文學作品全般に渉つてかういふ種類の著作が續々出て來ることを希望します、この意味に於て黑田氏は一つの新しい途を開拓したわけです』

お米値上 京城公設市場

京城公設市場では鮮米の品振れと內地への移出米增加で二日から白米の小賣値段を一キロにつき五厘の値上げを行ふことゝなつた、これで改正値段は特等白米多摩錦一キロ廿五錢、一等白米同廿四錢、並一等白米同廿三錢五厘となり台所をする奧樣方の家計簿にチョッコンくるひが出來たわけ

朝鮮人蔘煎餅

故齋藤子爵 百ケ日追悼會

四日は故齋藤子爵の百ケ日に相當するので大和町曹谿寺で午後二時より追悼會を營む

京城府の墓地疑獄 峻烈な取調べ

更に府書記を喚問 その惡辣な內容が明るみへ

既報、龍山署で檢擧した京城府葬儀場竝墓地移轉に絡る瀆職事件については、その後星府司法主任の手で取調べを進めてゐるが、四千基といふ多數の墳墓から不正手數料の徵取を續けてゐた裏には巧妙なからくりがあるとみられ、この點を究明する一方、二日朝は京城府衞生課書記李氏を召喚、京城府支給の改葬料に就ても事情を聽取し、更に有緣墓、無緣墳墓の臨地を實した、この取調べによつて惡辣極まる事件の內容が明るみへ躍け出されるものとみられてゐる

盜みまはる

京城北阿峴町一〇〇李德煥(二こ)は昨年十月金泉刑務所を出て早速京城で泥棒を始め年末から今年の二月にかけて京城郵便局、鮮銀入口等で自轉車十六臺を盜み、去る四月廿日、樂園町妓生朴牡丹花方に侵入し金時計を盜んだ指名手配中の犯人で一日夜西大門署で逮捕されたが相當餘罪はあるらしい

が自轉車で乘りつけ誰もゐない店の間の金庫をこち開けようとするところを主人に發見され自轉車を遺いたまゝ一物も得ず逃走、この自轉車も臭いらしい

盛の夏だ!いざ服まん! 無病強健 純人蔘精脳 京城 朝鮮製藥合資會社

三人組の泥棒 一人は表で見張り

去る卅日京城弘濟町九〇洗濯業プール前の米屋元德淳(三こ)方に侵入して家人に騷がれ逃走した三人組の犯人について西大門署では既報の如く同家に緣があるので賊漢の仕業とにらんで捜査してゐたところ一日龍山署恩平駐在所小久保巡査部長の活動で共犯者の永登浦郵票(二こ)を檢擧、嚴重追窮の結果三人組の泥棒と判り、鄭と他の共犯者の二人が外で見張り首魁が侵入して主人を強迫した形跡あり、主人は犯人を追ひかけて捉轡で毆られたことも判明した、同署では鄭を中心に捜査を開始した

ダイヤ何處

京城瑞麟町九五白聚圭さん方では一日午後、時價二百圓のダイヤ入り指輪を盜まれ鍾路署で捜査中

今晩のラヂオ

六時童謠劇(東)テアトルピッコロ▲六時二五分講演(東)齊木周三▲七時三〇分講演(東)淸浦奎吾▲八時マンドリン合奏高橋マンドリンアンサンブル▲八時二〇分小唄物語(東)市丸▲八時五五分義太夫(大)豐竹駒太夫外

友愛セール 五・六兩日來青閣

京城友の會主催友愛セールは五、六の兩日本社來青閣において開かれるが本年度は混雜を避ける爲め左記により開催

一、五日(金曜)午後一時より三時迄但し五日は和服、道具類
一、六日(土曜)午前十一時より二時迄但し洋服類を主とす

尙ほ出品物は左記で受付、價格は指定の上出品のこと、手數料は賣價の一割▲東部方面は大和町二ノ二四立岩▲中部方面は旭町一ノ四六立石▲西部方面は竹添町三ノ二三杉本▲南部方面は岡崎町一目良▲城東部は新堂町四一四中村

全學生に働きかく 教育は即ち生活

愈よ二萬三百圓を追加 九月から新指導を開始

本府學務局では教育實際者教に學生思想調査及び指導取締の徹底を圖り、宇垣總督のモットーである『教育即生活』の綱擴實現に努めることになり、これに要する經費二萬三百圓を昭和十一年度第二追加豫算に計上、特別議會を無事通過したので愈よ來る九月から實施することに決定した、經費は主に人件費と印刷物に充當するもので先づ本府學務局に教育者及び學生思想善導取締の專任事務官一名と囑託を置き、さらに城大豫科、高商、法專の三校に專任學生主事を置き、これ等の人々が常に全鮮の專門學校の學生や受持學校の學生や教授の生活態度や思想傾向に嚴重な監視を張り、惡思想や學界のスキャンダルの發生を未然に防ぎ、明朗な學園建設に乘り出すことになつた、なほ成績の結果を見て專任學生主事のない他の專門學校にも明年度から置く意向である

圖々しい男

二日午前九時頃京城南米倉町一二五米屋金炳學(三〇)方へ廿歲位の青年

おみやげ專門 京城本町 朝鮮館

名門の二男坊 淺ましい惡事を働く

地獄におちた名門の子、京城本町三丁目紅家旅館に投宿してゐる今村吉太(二〇)の擧動を本町署鈴木刑事が調べると詐欺前科二犯李丙憲(二〇)で、數日前本府鐵道局職員と稱し、寶飾があるからとて長谷川町の某商店から白銀十本を詐取し他に轉賣したこと判明、更に李は某名門の二男であるが何故か同家の長男も罪にとはられて目下服役中で兄弟揃つて惡の淵にをち父の讒度がのいましめもきかず勘當同樣になつてゐたものである

三宅師團長黄海道へ

三宅第廿師團長は牧野參謀、石田副官を帶同二日午前八時京城驛發列車で黄海道方面へ出張

仁川觀測所雇員を募集

【仁川】朝鮮總督府仁川觀測所は今回左記によつて雇員若干名採用する、資格は十七、十八年の中學校卒業者で二十歲未滿、願書締切は六月十五日

虫齒豫防デー(四日)に 齒科で無料奉仕

京城で大々的に虫齒防止宣傳

來る四日は全國一齊に擧行される第九回ムシ齒豫防デーである京城及び鐵道病院齒科醫師會では本府、道、京城府衞生課、朝鮮聯合齒科醫師會の後援で『強いからだに丈夫な齒』のスローガンを掲げて大々的なムシ齒豫防宣傳を行ひ、當日は全府內の齒科醫院診療所を開放して無料診療、治療に應じることゝなつた

泥棒に入り 撲り倒す

京城社稷町一四八本府林野調査委員金初成氏(五こ)方へ二日午前一時頃裏木戸の駐鎖を破壞して一名の怪漢が侵入した物音に目を覺ました家人が泥棒々々と連呼するや、賊はそのまゝ逃走を企てるので金氏が物置小屋の蔭にかくれ引捕へんとするや賊は金さんを毆打その場に倒して裏山の方へ逃走した、鍾路署員が檢證すると懷中電燈一個を落してゐるのでそれを手懸りに目下捜査中

鍾路街にのさばる 街の與太狩り

通行人に安心させる

京城鍾路署では初夏の鍾道を散策する人々に一ツの恐怖を與へてゐる街の與太者狩りをして安心して散策が出來るやうチョンコウキの明朗化につとめすでに數名の與太者を檢擧してゐるが二日午前一時頃またも京城積善町一一二おでんや燕弘彦さん方で飲酒を強き通行中の人々にも手當り次第毆りかかる與太四名を發見連行途中、連中は通行中の人に喧嘩を吹きかけそのドサクサに二名は逃走、京城鍾府町三二尹成熙(二〇)外一名は檢束された

商業美術寫眞の審査員を發表す

全朝鮮寫眞聯盟主催

商業美術寫眞懸賞募集要項

▲撮影期間昭和十一年六月廿日迄▲課題(廣告及宣傳用として價値あるもの)

▲第一部朝鮮總督府專賣局製品(煙草、人蔘製品、食鹽及び工場)▲第二部嶋屋醸造株式會社製品(キッコウユウ醤油)▲第三部サッポロビール株式會社製品(アサヒ、サッポロビール、滿泉飲料水及び工場)▲第四部キリンビール株式會社製品(ビール、スタウト、滿泉飲料水園工場)▲印畫締切期日及送り先六月二十五日迄に京城日報社內全朝鮮寫眞聯盟事務所に到着を期すること▲審査發表六月二十日

▲參加資格者全朝鮮寫眞聯盟に加入登錄濟の聯盟員に限る▲印畫提出に關する注意A、印畫の大きさはカビネ以上とす。B、應募點數に制限なし。C、印畫紙の裏面には參加章を密着し、本聯盟から交付してある各自の會員章の番號(昭和十一年度の新番號を用ひること)と審番號は一切無効)を記入し住所氏名は書かぬこと。D、印畫は返戻せず

審査員

朝鮮總督府殖產局長 穗積眞六郎
朝鮮總督府中央試驗場長 山村銳吉
朝鮮總督府商工獎勵館長 砂井忠平
京城商工會議所會頭 賀田直治
京城高等商業學校長 岩佐重一
京城商工組合聯合會長 宮林泰司
京城日報社廣告部長 松原勇記
全朝鮮寫眞聯盟理事 山澤三造
全朝鮮寫眞聯盟委員 坪川英士
京城日報社寫眞部長 河野佐市

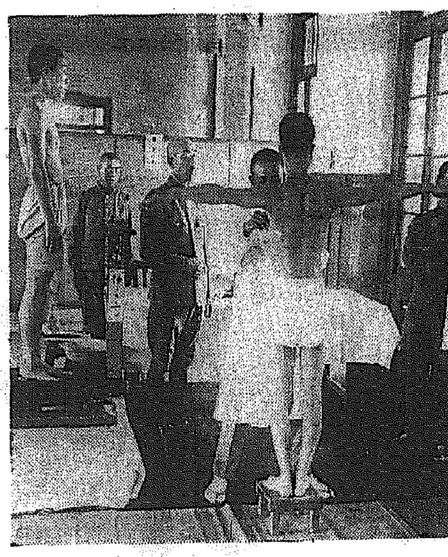

うれしい徴兵檢査はじまる
龍山偕行社で知る男の甲斐

全般天氣豫報(3)

京畿 海南 東乃至南西の風 一般には曇だが霧のかゝる所もある
忠南北 南東乃至南西の風 霧のかゝる所もある
全南北 東乃至南の風 曇
慶南北 南の風弱く 曇
平南北 南東乃至南西の風 大體は曇だが孫によると雨が降る
咸南 江原 南東乃至南西の風 曇
咸北 南東乃至南西の風 一般は曇だが霧のかゝる所もある

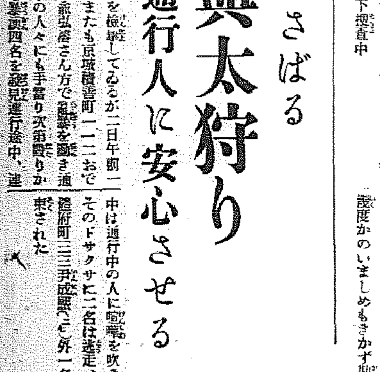

二日朝の概況

高氣壓の主部は本邦南方海上に在つて其の勢力は朝鮮及北海道に迄伸びて居り低氣壓は滿洲北部天津附近及日本海等にあります、天氣は北支那滿洲は大體曇朝鮮も南部は晴と曇が半々です中部以北は曇天で氣溫も平年より一二度低目の所が大部分です、內地も西部と北東部は曇つて東京では小雨北海道では霧の所もありますが中部は好晴です

京城地方【今晩】曇勝ち【明日】同じ

仁川地方【今晩】南の風弱く曇【明日】南東の風曇海上は霧がかゝる天氣は次第に惡くなる

●京城溫度 (一日)最高二十四度三最低十三度三(二日)正午廿一度一

鋼鐵製 全廻轉部防水式
山口の自轉車

全廻轉部が他車に眞似の出來ぬ防水裝置を誇るためどんな雨・埃をも恐れません
それでこそ— 最少の經費で 最大の能率が 斷然發揮出來るのです
マルワイ經濟車 プレス號 マルワイ號 カタログ進呈
無代進呈 國際寫眞ニュースや映畫・演藝その他滿載の「山口レポート」六月號出來ました。新聞名記入の上ハガキでお申込み下さい
全國マルワイ化運動
東京・日本橋・小傳馬町
山口自轉車工場販賣部
26—10

●頭痛にはやつぱりノーシンが一番だ●

分院開設
今般左記黄金町ニ於テ分院設置夜間診療ス
西大門本院 西大門電車交叉點公設市場前(電光化門二八九八)
(診療 自午前九時 至午後五時)
京城コガ肛門科
黄金町分院 黄金町四丁目電車交叉點(交番前入)
(診療 自午後六時 至午後十時)

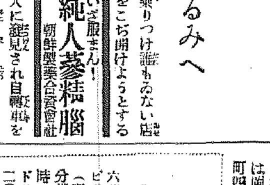

眼は學問の『マド』 姿勢は正しくメガネは正確
大學堂眼鏡店 京城本町二丁目 電話本局(2)二三七五・五一一番

京城府黄金町三丁目永樂町通り
本田病院
内科 小兒科 レントゲン科
院長 醫學博士 本田建義
院長ノ往診ハ可成午前中ニ御申込ミヲ願ヒマス
入院隨意
電話本局(2)二三四三・五〇九

代理人變更廣告
ゼ・テキサス・コンパニー(チャイナ)リミテッドの朝鮮における代表者レオン・ヘンリー・チョージ・フロスト今回轉任の爲め同氏の朝鮮に於て行使せし當社代表たるの權限は取消し同權限はエドワードチャールス・ロビンソンに附與されし事を廣告す
昭和拾壹年六月壹日
ゼ・テキサス・コンパニー(チャイナ)リミテッド
總支配人 フイリップ・フレグラー・レファイバー

仁川 朝鮮海洋社 電話一〇二一番

美味美色 高速度滋強飲料
ツルチェク
白頭山特産 朝鮮土產

空の異變

近づく皆既食

平壤は七分食甚

二時間半餘りでまつたく復圓

アマチュア天文學者待機

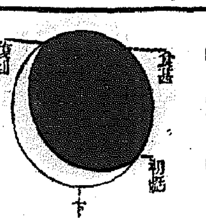

【平壤】來る六月十九日北海道東北部一帶に現れる皆既食觀測のため世界の權威者連は目下續々と同地へ、その觀測に集まつてゐるが、同日平壤附近にあつては午後一時五十二分半から太陽右方から初虧となり同三時十二分となつて約七割の食甚をみせ漸次復つて午後四時二十三分には全く復圓することになつてゐるがアマチュア天文學者連は今からその觀測を待ちあぐんでゐる以下後川平壤測候所長の話

その日は太陽が約七分どほり缺けるので光が稍く幾分暗くなるでせう、專門家でなくともズブの素人でも色ガラスを透して見ればよく判る筈です、朝鮮では雄基が最も多く約八割二分位缺けることになつてゐます、珍らしい現象なので誰でもみてゐたがよいでせう（圖は平壤附近の七分食）

子供連れの怪しい乞食

さては誘拐したか さつそく行方搜査

【平壤】春田陸士の令息の消息未だ判明せず搜査隊が躍氣になつてゐるとき數日前熊本縣生れ姓名不詳の四十歳位の內地人女の乞食が子供三、四人を連れて府內を徘徊した上元山方面に姿を消したとの噂に道警察部では時節柄怪しい同女の行方に搜査の手を伸ばしたが春田陸士令息に關係ないにしても興味ある話題として注目をひいてゐる

平壤に天然痘

【平壤】一時小康を見せてゐた平壤府內の天然痘が又も猖獗の兆あり最近府內鐵齋里一七三土木業金俊贊氏の息子俊錫(二)は數日前發病府立病院に收容、天然痘と決定直に隔離すると共に附近一帶に大消毒を施し近く臨時種痘を施行の筈

刃傷強盜

質屋に行き睨まれ逃走

【平壤】去る四月十九日府內隆路里韓質屋張方に怪漢侵入し主人に食刀で重傷を負はせた上金品を強奪逃走した爾來平壤署では犯人嚴探中のところ卅一日午後五時頃薛岩里安興質屋に犯人に酷似した男が被害品の金側懷中時計を入質に來たので主人が氣をきかして平壤署に申告したので電話で非常線を張つたが件の男は身の危險を感づき姿を消したので同署では引續き搜查中

端川赤農再建事件

判決言渡し

【咸興】新報＝端川赤農外九名に係る端川赤農第三次再建事件は一日咸興地方法院で左記の如く判決言渡があつた

懲役三年六月宛張熒▲同二年六月金何七、金仲徐▲同二年韓東鋼、徐明善、韓尚興、李基信、金樂鋼、金鑽烈▲同一年六月薛聖孫

いづれも未決通算百五十日を通算され徐明善、李基信、金樂鋼の三名は執行猶豫三年の恩典に浴した

横領少年店員

相棒を失ひ 縊死を企つ

【平壤】三十一日午後六時十分頃府內箕林里公設運動場裏の松林で革バンドを松の枝にかけて首を吊つてゐる少年を大同署員が發見應急手當を施したので一命は取止めた、同署では意識明瞭になるのを待つて取調べたところ右は大邱府內松屋時計店の店員朴錫大(一七)で去る五月十日頃仲間の店員李吉圭(一八)と共謀の上集金五十圓と店の金八十圓にクローム腕卷時計二個を盜んで逃げ出しブラ／＼する內金もだん／＼減つて來るので心細くなつてゐた際金を預つてゐる吉圭が何處かへ姿を消したので前途を悲觀した揚句縊死を企てたものと判明引續き大同署で取調中

兄の仇に弟がリンチ

【咸興】咸興郡州北面雲興里元希變(二〇)は去る三月二十九日夜、實兄元甲發の精神病治療のために招いた咸興府金昌鉉が兄嫁李好女(三一)と不義の現場を發見し憤激の極金昌鉉を亂打して全治三週間の傷害を加へた上、慰藉料四百圓の支拂契約證を作製せしめ既に現金九十圓を受取つた事實を探知され目下咸興署に留置取調べ中

龍山面の火事

九戶を全燒 負傷者二名

【平壤】三十一日午前二時頃大同郡龍山面大馳嶺里酒類販賣業李根涉方から發火、部落民總動員で鎭火に努めたが日照り續きのため意の如くならず平壤常備消防隊の出動により同四時半頃九戶を全燒してやつと消し止めた、損害は約一千二百餘圓、原因は搗場の不始末からで部落民二名負傷した

トロで慘死

【羅津】江原道伊川郡生れ間島洞一七一番地鄭方鄭千萬(二〇)は失業大工であるが、耳が遠いところから廿九日午後二時半頃間島洞一六四で都計工事のトロが走つて來るのに氣がつかず線路上に跳び下りトロに頭部をぶちあてゝ重傷を負ひ府立醫院で手當てしたが、約一時間後死亡した

線路に妨害

【平壤】卅一日午後六時十分頃平南線上り第六〇八列車が大平驛南附近を運轉中レールの上に小石の並べてあるのを機關士が發見急停車して危く顚覆を免かれた當局は嚴重犯人搜查中、なほ右惡戲により同列車は三等車のブランチ・パイプを大破した

都市にも簡易學校

第二次農村敎育の擴充案 慶北道當局で講究

【大邱】道學務課では目下第二次朝鮮人子弟の敎育普及計畫を立案中であるが、これは普通學校の一面一校設置完成後の農村敎育普及に乘り出さうとするもので、既設の次第來年度あたりから實施する譯であるが更にこの機會に從來農村にのみ限られてゐた簡易學校を都邑にも設置する方針を樹て、道內主要邑にそれ／＼並設案を通達した、この計畫實現の曉は敎育普及施設に一段の躍進を示すものとして早くも大なる期待がかけられてゐる

嬰兒死體

遺棄續きで 統營署活動

【統營】去月十一日市外貞梁里火藥庫附近の嬰兒死體遺棄事件の犯人の目星もつかない矢先又しても去廿五日太閤堀運河に生後間もない嬰兒死體を發見、統營署では血眼で犯人搜査の結果道泉里李福南(二三)＝假名＝を引致嚴重取調べ中だが見込み違ひらしく更に廿九日朝日町寡婦盧姙女＝假名＝を引致して取調べてゐる

老人の轢死

【平壤】卅一日午前九時四十分頃釜山行『のぞみ』が京義線魚波石岩間を驀進中機關車直前を通過せんとする老人を發見急停車したが間に合はず刎ね飛ばし即死せしめたが右は取調べにより平南順川郡舍人面石隅里農張順吉(二)であつた

スリと萬引

二人組んで 四十件稼ぐ

【平壤】府內鐘町九六窃盜前科一犯明鎭淑(二)及幸町二九同一犯張翼燮(二)の兩名は昨年平壤刑務所を出所後徒食してゐながら身分不相應の身なりをしてゐるので平壤署刑事が引致取調べたところ昔の惡癖が止まず昨年十二月以來兩名共謀して府內の盛場を根城に萬引スリを働いてゐたことを自白、判明した被害のみでも實に四十二件六約百圓に上り餘罪を索してゐる

リレー式の萬引

【平壤】三十日府內和信百貨店雜貨部で萬引靑年を店員が發見取押へ平壤署に突き出した右は府內竹典里一八窃盜前科一犯崔仁業(二)で箭後里一八黃信奎(二)と共謀してリレー式萬引を働いてゐたものであるが逮捕される迄に前後十件の惡事を働いてゐたものである

酒屋に强盜

金品を奪ふ

【海州】去月三十日午前一時頃載寧郡銀龍面產池里三九酒類業李在植(四)方に覆面の怪漢侵入し就寢中の全家を棍棒や金刀で脅迫の上現金九十錢懷中時計一個木綿二疋を强奪された犯人嚴探中

一兎も得ず

愛妻からは三下り半 妹からまで見放され その上不正露見

二兎を追ふ亂倫男

【海州】二兎を追ひ結局一兎も得られず愛妻から三下り半を叩きつけられた亂倫の男の話＝黃海道北面花山里判讀織(二)＝假名＝は一昨年十月同郡西面栗五里鄭稔東(二)＝假名＝と姉妹を結び同家に同棲中稔東の妹稔修＝假名＝を手にかけ姙娠せしめたので姉は憤慨し夫に反抗してこのほど海州地方法院に離婚訴訟を提起し昨年八月七日附で結婚離婚の手續きをしたのは夫が原告の實父印章を僞造行使したもので無効であると主張してゐるので海州法院では目下證人につき取調べ中、姉妹とも狙つて却つて兩人に逃げられた亂倫男は悲觀に暮れてゐると

横領面書記

大邱で公判

【大邱】慶州郡嘗基面東部洞一五九元嘗基面書記洪判龍(二)に係る業務横領、私文書僞造行使詐欺事件の公判は一日午後一時から大邱地方法院江藤裁判長、金檢事係で開廷された、その內容は

被告洪は嘗基面書記に奉職中、昭和九年盈德、忠州間の橋梁架設工事を施行の際、窮民救濟事業に面民多數を使用して賃金支拂府金の事務處理中、去る十年一日一人五錢を橋梁請負者から受取り八圓九十錢を横領し飲食に費した外、榮州郡鼈の砂防工事に働いた面民の人夫賃天引貯金の內、同洞曾干煥外十一名の印章を借り十三通の預金受領證を僞造して二百十三圓十六錢を橫領費消してゐたものである

若き父の菩提心

辛酸の行脚五百七十里

零細な喜捨で慈愛の子守地藏尊

信州聖地に建つ

愛兒の死で一念發起

【大邱】千古の香煙絶ゆることなき法悦の聖地信州の善光寺にこの程石肌も眞新しい子守地藏尊が建てられたその除幕式を繞つて地藏尊の胸深く秘められた佳話が世間に傳へられ子をもつ世の親達に限りない感動を與へてゐる

時は遡る——昨年十月二十八日山嶽の秋も更けて物淋しい暮色罩しき善光寺の本堂に旅姿の勞れも見せず感激に燃ゆる身をはじめて知る聖地の法悅にむせび泣く男があつた、この男こそいたいけな愛兒の死に發願してその冥福を祈りつゝ昨夏來、鮮內はいふ迄もなく遠く內地各地を供養行脚する當時群山府千代田町秋原芳太郎さん其人の傷心の姿であつた、同氏は昨年五月廿一日命にも代へ難い愛兒と死別し、悲しみの涙の涯に侘しい野邊の送りを濟ませて間もなく當時勤めてゐた專賣局出張所をあつさりやめて卅八の若さで斷

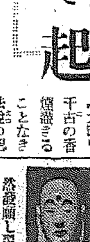

然發願し翌月廿一日群山を立つて全北、忠南北、慶南北の各道を行脚し喜捨を乞ひつゝ玄海を越え山口、島根、鳥取の各縣の山陰を濟ませると京都に入り更に奈良を迂廻して滋賀、福井、石川、富山新潟を徒歩で巡禮し各神社佛閣に參拜、世の幼き兒達の健やかな成育と亡きいとし兒の冥福を心にこめて祈つて風の日雨の日百二十九日間の辛酸な旅枕を續けその行程實に五百六十九里を辿つてゆくりなく善光寺に着いたもの

聖地の法悅に身も魂も打ち震はせて感涙にむせんだ同氏は巡禮の旅で二千八百人から一錢或は二錢と零細な喜捨を集めた淨財で吾兒に似た幼兒を抱いてゐる子守地藏尊の製作を同市の石工に注文すると善光寺保存會に後事一切を託して再び巡禮の旅を續けて懷しの朝鮮へ歸りいよ／＼當願成就するや朝鮮電力龍山に入り今は大明本町一ノ三四に居を移し更生の日を送つてゐる、而してその後地藏尊は見事に出來上り雲上殿參道の一途中に安置された、恰も愛兒の一周忌に當る去月二十一日同寺の麗志僧侶達によつて除幕の法要が營まれた地藏尊に刻まれてゐる

〃愛はしき妾は永遠に消え果て〃呼べど答へぬ胸の悲しき〃 秋原芳太郎

の歌と共に世の總ての愛兒の成長を永へに護つてゐる以下同氏の話

私が昨夏行脚の旅に上つて以來京城などではとんだ誤解から色々種々な目にも遭ひましたが、たうとう挫折することなく、目的を達しましたことは、これひたすら御佛の加護の然らしめるものとして感謝してゐます、幸に世間の皆樣の御同情により、更に善光寺樣のお蔭で地藏尊も立派に建つて大變嬉しい供養までして戴いたことは、この上ない喜びでありまして、この上は更生の途に專心精進を續け亡き兒の冥福を祈り續けるつもりでゐます（寫眞はその地藏尊）

永化普校の動搖

視學の涙の訓話で封じ込み 近く根本的に改革

【仁川】私立永化普通學校（內里敎會經營）はさきに一教員の退職に端を發し一部生徒が動搖し學校騷動の氣配がみえたので先手を打つて、學校當局は休校の非常處置により出鼻をくじき大事に至らなかつたが、またく／＼六年生の五六名がクラスを動かしこの程六年生の一部は無斷で一日休校した、府學務課では事態の惡化を恐れ同校全生徒を集め堅張ともに下るそれは愛兒を監す慈父の如き訓話を試み童心を呼び覺まし辛うじて暗い空氣を一掃することが出來た、同校は仁川警察署の援助を求め永化普校の根本的改革を企圖し目下同校の內容、父兄側、生徒間の動きを詳細に調査中であるが、六年生中に數名の不良生徒が居りこれが何時も騷動の中心をなしてゐることが判つたので場合によつては初等學校には珍しい嚴重な處分『退校』を命じ、また職員中にも如何はしき人物もゐるので根本的に改革を斷行することにならう

〃海の公園〃設計

一周道路も開鑿 月尾島に諸施設

【仁川】永井府尹は月尾島を全國的〃海の公園〃化さうと各種の事業、施設を企圖し、昭和十一年度豫算にまづ突堤の護岸を計上、さらに十二年度まで十二萬圓の經費で事業として月尾島への交通安全を期したが、南側の遞信局所管ガス製造所を他に移轉せしめようと府は仁川海事出張所を通じ交渉中であつたが遞信局もこれに代る適當な移轉先と製造所の建物が得られるならば應ずる意向をほのめかした模様である、その他石油倉庫等の危險物をもこれと同時に移轉させ月尾島一周道路開鑿の計畫も愈よ實現に移されることになつた

仔牛の自殺

【平壤】一日午前七時五十分頃釜山行き『のぞみ』が京義線路下驛を通過中二號ポイント附近から仔牛が飛び出し轢殺された

箱乘り横行

【安東縣】三十一日午後十一時二十分急行列車に乘込んだ安東縣下川端町時計商亞細亞洋行主人曾成元(二)さんは上衣を脱ぎかけ寢臺を買はんと一寸席を離した瞬間、上衣のポケットに入れておいた懷中時計、プラチナ鎖、ダイヤ入メタル時價百六十圓を何ものかに盜まれてしまつた、二、三日前にも列車內の盗難事件があり當局では嚴重眼を光らしてゐる

諸君!! 名案はござらぬか

受難の世界一建設

妬くにあらねどお隣の煙が 邪魔して仕事が一向捗らぬ

日鑛製錬所の悲鳴

【鎭南浦】日本鑛業株式會社鎭南浦製錬所の高さ六百尺世界一の大煙突工事は着々進行し見ぬ間に百三十尺程の高さになつて街の人を吃驚させてゐる、ところでこの煙突が段々高くなるにつれて隣の煙突の煙に妨げられ仕事が出來なくなるので、どうしたものかと工事請負日本コンプレッサル會社小野寺技師を惱ましてゐる、諸君何か名案はありませんか（寫眞向つて左工事中の大煙突）

瀆職警官初公判

【釜山】現職警察官の瀆職事件として注目された元慶南咸安署司法主任金鍾基(二)外五名に對する瀆職收賄事件は二日午前十時から釜山地方法院で崔裁判長、多田中野兩檢事係で開廷

事件の內容は

被告金鍾基が咸安署司法主任時代に取扱つた告訴事件で告訴人側と被告訴人側双方から現金四百圓の賄賂を受けたのをはじめ司法主任の地位を惡用して被疑者等から金品その他を受けてゐたといふ不祥事件

慶南辭令（二日附）

慶南道警部勳八等 中尾伴
任道警視敍正八位
慶南道在勤を命す
依願免本官

あどばるーん

◇……【鎭南浦】一ヶ月前平壤から來任した稻葉郵便局長鎭南浦の春の一日を元の古巣を訪ねたが歸りはいい機嫌になつてお土産物さげて汽車に乘込んだまではよかつたが『土産物はあるが一つあればいゝ』と盛をやめるので見送りの連中『やゝこれは土産物の催促らしいぞ、これなら何か持つてくるんだつた』と顔を見合す

◇……やがて汽車は南浦についたがまだ醉さめやらずまたしても『土産物あるか』を怒鳴り知らずの隣の男が『こゝにもあります』と持たしてくれたのは重い袋

◇……さて面喰つたかどうかは知らず引きずるやうにして降りてみると誰か置き忘れた釘袋

◇……重いも道理…お土産局長近頃の失策一ツ

咲き誇る芍藥…鎭南浦から

高橋盛大堂藥局責任製劑

毛細血管の活躍!

血液循環の旺盛!

心臟強化と治病に

注射同樣の速效ある ホルモン綜合救急藥

◉絶對の確信を以て推奬する所以!

本劑は最も有效にして高貴なる植物及動物ホルモン數種の配合劑にして體內總ての毛細血管に强力なる活躍を促し血液の循環を旺盛ならしめ以て心臟機能の强化と治病及解熱、消炎、の綜合效果を發揮する他に類例なき實に理想的內服藥なり。故に各種心臟病は勿論凡ての疾患による心臟衰弱、並に肺炎、チフスの如き高熱性疾患、疫痢、赤痢の如き惡性腸疾患に用ひて絶對に何等の副作用なく實に適確なる速效を發揮す。而して其の治療的效果は諸醫大家並に多數の實驗者より均しく多大の賞讃と推奬を受けつゝある實證に徵して明なり。

醫學博士（小兒科）松尾 勇先生實驗推奬
醫學博士（產婦人科）余田忠吾先生實驗推奬
醫學博士（小兒科）上村 雄先生實驗推奬
醫學博士（內 科）宮井茂吉先生實驗推奬

アポセーフ

本劑の主なる治病效果

◉腦貧血、動悸、息切、疲勞等の如きは一回の服用にて鎭靜す。
◉凡ての疾患による心臟衰弱は一回乃至二回の內服にて微弱に陷れる脈搏も直に活力を呈す。
◉各種心臟病は五日乃至十日
◉喘息「心臟性」は五日乃至十日
◉急性肺炎は二日乃至三日
◉疫痢、腸炎は三日乃至五日
◉チフス、赤痢は五日乃至十日
以上の內服にて奏效す、其他猩紅熱、產褥熱、原因不明の高熱及惡性下痢患者に用ひて速效著し。故に最も憂慮すべき重患者も速刻本劑を應用せば必ず其效力の偉大なるに驚嘆せらるべし。本劑は乳兒小兒に適し、又他藥との併用毫も差支なし。

◉本劑は藥效を本位として高貴なる藥劑のみを數種配合す。
◉其效力は安價なる類似藥の比にあらず故に一度本劑を應用せば何人も必ず其の眞價を賞讃せらるべし。

各藥店 百貨店に販賣す

價藥
大人一日分 小兒約二日分 乳兒約五日分 一・五五入 金三圓
大人二日分 小兒約五日分 乳兒約十日分 三・〇五入 金五圓八十錢

高一附近藥店に品切の節は直接大阪六六八番へ御送金あらば御送す

製造元 大阪市 高橋盛大堂藥局製藥部 振替大阪六六八番

婦人家庭

獨身者に 耳痛い學說 發狂率が三倍！

見合結婚のダメなわけ だゝしアメリカの統計です

これはヨタではありませんぞ、兩博士の說によれば結婚は必ずしも精神病に對するワクチンの作用をつとめるものではないが、先づ精神病にかゝり難いといふ程度の効果はあるものだそうです、それも熱烈な戀愛の果の結合、結婚ではイカン『自ら進んで夫となるべき愛人を見出して結婚した男、或は夫となるべき愛人を見出して結婚した女は、後になつて精神病にかゝる心配がない』從つて青春を謳歌する彼氏も彼女も、若し君方がキ印になること、エウワツな精神病院に入ること等を欲しないならば、すべからく大いに愛し愛され戀愛の眞髄を満喫した後結婚すべきである

青葉は痛いやうに眼に滲み、體内から何かしらムク／＼と盛上つて來る今日この頃、獨身者にとつては誠に面白くない報告書がアメリカ心理學協會ニユーヨーク支部總會に提出されました。提出者はニユーヨーク精神病學協會のＧ・ベーチ博士とＫ・ランデス博士で『獨身生活者は結婚生活者に比べて發狂率が三倍も多く、一度結婚した者でも現在獨身生活をしてゐるものは精神病を患じ易い』といふのだから若人や獨身者の耳痛いニユースです。モチこれはあちらの統計だから日本にまで當てはまるかどうかはわからないのですが――

以上の學說が決してヨタでないといふ說明をする爲に報告の中の數字を載せてみよう

博士が研究してゐる期間中においての精神病の入院患者のパーセンテーヂは既婚者一人に對して妻に死別したものは二人、獨身の男は三人、離婚した男は四人の割合であつた。婦人についても數字は大體同様で既婚婦人一人に對して

未婚婦人は 二人、離婚した婦人は三人、夫に死別した未亡人は一人半といふ割合をなしてゐる

しかし結婚したからといつて精神病の罹病率が絶對的に低くなるとは請合はれない――なぜならば結婚してゐれば少し氣が變になつても必ず精神病院に入るとは限らない、つまり自宅で戀愛の愛の看護を受けながら治療するといふ事があるからである』といふのですが、日本でこの學說が餘り流行し過ぎては、それこそキカン說以上の問題かも知れません

紙上病院 軍人の煩惱

【問】私は軍人ですが小學校三年生の時『スケート』中、氷に額を打ちつけ卵位の『コブ』が出來二十三歳になる今日迄になほりませんが手術してなほす方法はないものでせうか、帽子を取る事が出來ず困つてをります

【答】瀬戸病院長 額の腫と云ふのは大概皮下出血で久しく、經てばもと／＼になるものです、何年もコブが治らないと云ふのは何か頭部の病氣、例へば骨膜の病氣とか骨の畸形又は骨腫などではありませんか、何れも治療は六ケ敷いです黴毒の第三期かで腫れて來たのであれば直ぐ治りますけれど貴下のは久しくあればそれでないですから治り難いでせう

大田名物 リンゴカステラ 中田堂

第一回小型カメラ展

一日から京城三越ギヤラリーで開催中のもの

新線の話題（中）

さあ夏だ！ 押出すアイスクリーム 三百年の歴史附

○…眞夏の涼味として氷菓が大へんな勢ひで流行しはじめたのを見て、すぐに商賣をしたのはドイツとイギリスとであつた、恐らく國境を越えて一八〇〇年代には氷菓大繁昌時代を現出し、やがてこれが大西洋を押し渡つて、一八一〇年前後に於いてアメリカで大流行時代を現出しはじめた

○…アメリカから更に極東のニッポンへ 明治初年頃を見ても物珍しい異國の品々、その中にアイスクリームなるものがあつた、これを營業項目の中に加へて一儲けしようとしたのは、東京の風月堂であつた、ところが、これがうまく當つたが、その話は後廻しとして、これに幾多の變種を生み出したのは物好きと奇拔を尊ぶヤンキー一派であつた

例へばアイス・クリーム・ソーダにしたところで、ニユーヨークのある珈琲店の親父がミルクセーキの註文を受けたが、折あしく牛乳配達がまだ來ない、仕方なしに、アイス・クリームにソーダ水をぶつかけて、……代用にこれはいかが、これこそ夏の珍味アイス・クリーム・ソーダでございとつき出したがために、お客から叱られるかと思ひのほか、これは面白いと、ここにアイス・クリーム・ソーダの出現を見、やがては昭和の銀ブラマンを喜ばせる段取りとなつた次第……

○…前に 述べたやうに米國に於いて、ミルクセーキに取つて代つてアイス・クリームが我然優勢になつたのは一八一〇年代の頃であつた、日本では例の黑船が浦賀を初め我が海岸に出沒して大騒ぎをやつてゐた頃である、このアイス・クリームなるもの明治維新後、海外通商の途開けると共に我が國に輸來して來つて、舶來珍味の名をほしいまゝにしたわけだが勿論米人の製造にかゝり、米人の手に依つて東京及び横濱で當時の先端人の間に流行したものである

しかし、その値段たるや驚くべし當時記錄の示すところに依ると二分（五十錢）（但し現今の五十錢とは大へんな相違、頗る高價なものであつた）…と定められてゐた、やがて西南の役も濟んで賑やかに開館された鹿鳴館時代に至つてもアイス・クリームの相場は五十錢が定例とされ、日清役後の戰捷氣分に醉つてゐる時代に於いて、この舶來珍味を東京名物にしようと大馬力をかけたのは風月堂であつた

尖端流行界覗き ――パリの新裝をご紹介……――

流行の源といふとやはり、今も昔もパリが擧げられます、さて、こゝに御紹介するのは尖端をはしる種々のパリ型――どれかお氣に召すのがおありでせうか――とにかく、寫眞でザッと並べて見ませう

スキアツパレリイ 多彩なスコッチのジヤケツの型は黑いフエルトです、メロンのやうな帽子はヴエールのおかげで麗る柔かい調子を見せます

クリード 白い縞の入つてゐる羊毛製の上衣が、二重になつたクラシックなタイユールです、襟で着心地がいいといふので、彼地では大變な評判

ロベール・ピケ このケープはベラ色のスコッチでちよつと見たところ、緑と黑とのブルースのやうな格好です、さてこれに似合ふ帽子はいづれも「ルイ・モニエ」製

レヴィヨン 非常に裝飾的で斬新なこのケープは黑と白とのボンベイの仔羊の皮膚で作つたもの、すばらしく現代的なもので、若葉青葉の頃にはもつて來いの新意匠

流行のベレエ 今年は麥藁のベレエが大流行です、この青いバイヤッソン（寫眞の一番）型のものは『ジャンヌ・ブランシユ』の店のものといへば、それだけで粋なとお判りになるでせう

變り型の婦人帽 これは大きな廂のついた新趣向の帽子、顏の半分をかくしたやうな恰好で、そこに魅力があるとパリの御婦人はおつしやる、上の方に白い面隠しのリボンがついてゐます

ヴエール 流行は繰返すといひますが、またパリでは種々の様式のヴエールがはやりはじめました、殊に帽子とヴエールとの配合照應を上手にすることが、いはゆる通としてあります、これはローズ・デカ商會にかゝるもので黑いフエルトの帽子に、白いヴエールを被せたものです

夏クレイヨン……を用ふる時 曲らないやうにしませう

△…暑くなるとクレイヨンは柔かくなつて曲り易くなります、これを防いで使ひ易いやうにする方法を教へませう

△…鉛半紙でも結構ですがクレイヨンの長さより五ミリ位短かい紙に切つて糊をつけクレイヨンに堅く卷つけます、折れてゐるのは紙の上からしてもよろしい、すると恰度良い紙のサックの中に入れたやうに出來て折れたり曲つたりしなくなります

△…そしてクレイヨンが減つてそのところまで來たときは紙を少しづゝ破つて出しながら使ひます

入浴のとき 髮への一寸したご注意

◇…春から夏へかけては必ず毎日入浴は缺かせられなくなります、しかし髮にウエーヴをかけた場合など、うつかりそのまゝ入浴なさると折角のウエーヴやカールも濕氣ですつかりとれて困ることがあります

◇…でよくタオルで髮を包みなさる方もありますが、タオルや手拭は却つて水氣を吸收し易くて効果はありません、それよりもセスリンは水氣をはじいてウエーヴやカールをそのまゝに保つことができます

◇…尚ほ入浴後直ちにお髮に櫛やブラシをかけると、髮に殘つてゐる濕氣のためにウエーヴがとれますから、必ず十分經つて髮がすつかり乾いてから髮の手入れを致します

讀者欄

▲牡虎猫愛猫家に差上度し（龍山三角地丸井商店）▲お子供さん達の勉強の相手をさせて下さい當方（黄金町三丁目……）▲朝五時半頃より八時頃迄、野球の練習試合を御願致します（電本二四七七番、明治俱樂部）▲城大醫學生自宅で出來る仕事を與へて下さい（黃金町三ノ三二五電本四四二三古賀）▲シエパード五ケ月牝大和町で見失ひました（電本二〇〇七加藤）▲可愛い小猫差上げます（黄金町二ノ一二一福井屋洋服店）

本邦乳幼兒發育標準表（4）（昭和4年・東京帝大小兒科調）

年齢	體重 男	體重 女	身長 男	身長 女	頭圍 男	頭圍 女	胸圍 男	胸圍 女	運動と精神發育
三月	5,97瓩 1,592匁	5,61瓩 1,496匁	60,3糎 1,99尺	58,9糎 1,94尺	39,9糎	38,5糎	40,1糎	38,7糎	寢ながら頭を曲げやぶにらみ
三月半	6,31瓩	5,75瓩	61,2糎	59,5糎	40,6糎	39,3糎	41,1糎	39,7糎	が消える

初夏の客には何より 蘭梅酒

新案漫畫合戰（2）（トンチクラベ）

後藤又兵衛（23）

大島伯鶴演 中江正美畫

燃ゆる陰火

スルト、間もなく、どつと吹き出した一陣の風！

それがために、又兵衛の前に點じてあつた燭臺の灯は、すつかり消えてしまつた。

同時に、襟元から、慄然と泌みこむ冷たい風で、又兵衛は、不圖眼をさましました。

『おゝ、何時か眠つたと見えるわい……燭臺が消えてしまつたナ。よし。よし。そろ／＼、幽靈の出る時分ぢや』

呟きながら、四邊を屹と見廻したが、別に、怪しいことの起る樣子もない。

『やはり、變化が出るなどと、人の噂だけに止まるか。どうも人の話ほど、當にならぬものはないわい。それとも、今に出るか』

と、言ひながら、正面の阿彌陀樣の方を見詰めてゐると、暗い中に阿彌陀さまの面が見えて來て、それが笑ひ出したやうに見えた。

『オヤ？』

と、思ひ、ハタと睨めつけながら、

『馬鹿者め！』

呶鳴ると、今度は、泣き出しさうな面に變つた。又兵衛は思はず

『アハヽ……』

と、本堂も、揺ぐやうに哄ひ出して、

『これは面白いぞ！阿彌陀如來の顏が、泣いたり、笑つたり致し居る。これッ、今度は怒つて見よ…』

斯う云つて、カット睨めつけた時に、本堂の右手にあたる居間から、ぼと青白い陰火が燃え上つたから、

『ウム！』

と、其の方へ眼を移すと陰火はめら／＼と燃え上つて、本堂が、晝のやうに明るくなつた。

『アハヽ、これはいゝよ／＼面白い！蠟燭が消えたら、却つて明るくなつたわい……こら、幽靈出てまゐれ！又兵衛が、此處に見物致して居る……』

これでは、幽靈のはうも張合ひがないと思つたか、如何か？今まで燃え上つてゐた陰火は、ぱたり……と一時に消えてしまつた。

四邊は、再び、もとの暗黒！又兵衛は落膽して、

『何ぢや、幽靈が出ると云ふはこれだけか？詰まらんぞ！幽靈！遠慮せずともモット出ろ……』

と呶鳴つたがこんなのにかゝつては、幽靈の方も、いよ／＼出る張合ひがない、再び、怪しいことが起らなかつた。

スルと暫時して、今度は、其所の居間の障子がぼうつと明るくなつて來たので、やをら起き上つた又兵衛が、鐵扇を握りしめ、ツカ／＼と踏み込んで來て見ると、其處は方丈の居間であつたらしく、頭のはうには爐が切つてあつて、其の傍らには一脚の机。机の上には、何冊かの經文が散つてゐて色の褪せた緞子の座蒲團が敷いてあつた。天井が拔けてゐて雨漏りがするらしく、襖、障子は勿論、疊も何も汚染だらけになつてゐた。

漸明るくなつたのは、何時か東が白んできたので、これは陰火でないことが解つた。

又兵衛は暫時、四邊を見廻してゐたが、

『ほう、何時の間にか、夜が明けてゐるわい……もう幽靈も出なからう』

と、そこで、この古寺を出て御松山村を指して引返す途中、フト先方の畑道を見ると、五六人の者が急いでやつて來る、間もなく又兵衛に近づくと、先に立つて來たのは、第三治であつた。

『オヽ、後藤さまでございましたか？能く御無事で……私共は、貴方が幽靈に喰め殺されたかと思つて出てまゐりました』

と、言ふ

結核の根本的解決

斯界に快報！

結核患者が最も警戒しなければならない時期が參りました。

萬物が新らしい芽を出す時で、病氣の如きも潜伏性、慢性のものが活發と再發する時であります。殊に空氣中に黴菌が多い爲發病し易く死の轉機を作り最も警戒を要する時であります。

結核患者諸彦は正しい養生によつて一日も早く更生されん事を祈ります

治療の原則

結核の根本原則は充分の榮養攝取と安靜嚴守と新鮮な空氣の攝取であります。

右の必須の條件のうち第一の榮養と第二の安靜は家庭に居乍ら完全に人智を以て遂行出來ますが最も大切な根本原則たる空氣の問題は之を如何ともする事が出來ず結核治療の悲哀でありました。

元來空氣は目に見えない爲最も輕視されやすいのでありますが、空氣に結核に對する根本的誤謬が潜在してゐるのであります。三度の食事は一度にも節約出來、一週間十日と斷食も出來ますが、數分の空氣停止で生命は絶たれます。

所がこの空氣は生物の呼吸、燃燒、腐敗など人畜及自然現象によつて汚濁せられ有害な瓦斯惡臭、塵埃などを生じ、酸素を缺乏して人間の健康を障害してゐます。

結核患者が都會や屋内で養生してゐる事は根本的誤謬で昔から肺病患者は海岸へ行け、と轉地を奬勵したのでありますが海岸も濕氣が多く、風が強いため戶を閉め勝で屋内に閉ぢ込んでゐる爲不淨な空氣を吸ふ爲に結局治らないのです。

根本的解決

この空氣の問題を解決して結核治療の完成を遂げたのがオゾンであります。

即ち生物に因つて腐敗汚濁せられた空氣は一體何によつて淨化更新せられてゐるかと云へば、オゾンといふ神秘な氣體で、一名「活性酸素」と云はれてをります。

海や山の空氣がいつも淸澄なのもオゾンの爲であり、古來結核患者に對する自然療法の鼓吹もオゾンを吸ひに行くのであります。然し海や山でも室内の空氣は不潔極まりないもので勿論オゾンなんて夢想だも出來ない事であります。

これを解決し自由に室内病者の枕元で豊富なオゾンが吸へるのは日本オゾン發生機であります。

結核菌は微量のオゾンを含んだ空氣に於て直に死滅するのですから、室内オゾン裝置によつて活性酸素を多量に吸ふ事は肺臓内の結核菌の撲滅、病竈の治癒を完結するわけで、結核問題を根本から解決したものであります。

尚オゾンは少量でも血液に吸收されると一日數千個の白血球が増殖します。

オゾン發生機を使用せば常に室内を清淨清潔にし傳染の憂ひがありませんから家族全體の安全策であります。

本器の消耗費は僅か一日一錢位で經濟の安價も亦結核解決策に容易なわけであります。

日本オゾン發生機の偉効

一、轉地で不可能な夜分睡眠中でも間斷なく充分のオゾンが吸へ肺臓内の病竈治癒が速かです

二、經費は一日一錢の安價で誰にでも出來る

三、オゾンは下熱、鎭咳、祛痰、止血の作用顯著で、徹底的結核症狀の解消が出來る

四、一日數萬個の白血球を增殖し、食慾增進活氣横溢す

五、脱臭作用強く、室内の嫌な臭氣が完全に除去されるからいつも病室が清新で氣持がよい

六、殺菌作用が強く、室内を眞に淨化し他に傳染の憂ひなく絶對豫防が出來る

等轉地、療養の遠く及ばないもので、難治の結核治療を完成した事は患者諸彦の一大福音で大家は雙手をあげて絶讚してゐます。

春は結核患者の警戒期であるが又一面全身の細胞機能の旺盛な時であるから、この日本オゾン發生機による正しい最も合理的な治療で早く全快して下さい。

因にこのオゾン發生機の發賣元は大阪市中之島朝日ビル三階日本オゾン合資會社ですが、こゝへハガキで申込めば「オゾン發生機の說明書」と「結核は斯くして治る」といふ實の治療法を書いたパンフレットを無代で送られます。研究して早く全快せられるとよろしい。

同發賣物は目下京城三越藥品部にて賣出中であります。

專門大家の言!!

醫學博士 大村定吉先生 オゾン發生機を設備して肺結核四十二名、肺炎四名、慢性氣管支加答兒七名、百日咳八名、鼻閉塞（鼻加答兒及肥厚性鼻炎）九名に對し毎日三十分乃至一時間づゝ吸入させた。結果は二回重症なのは百二回、平均十二回で多くの好結果を得た。特に肺炎、氣管支で苦しむ小兒が解熱して咳嗽、略痰が減じ榮養が良くなり治りが早いのみならず感冒にかゝり易い弊もなくなつたのは通常の藥品療法では見られぬ所である。

凡そ如何なる療法もこの治療と併用して差支へないのが長所で自然療法の有力なるものであるから治療上の本器より見ても最も正當の治療法である。

帝國大學教授 永井潜博士 呼吸器病者の多くは酸素吸收に於て普通人より缺乏を告げて居る故にオゾンを適當に用ふれば其効果むしろ投藥に優る、特にオゾンは殺菌力が強いから肺結核患者には通常の好劑である。他人に病害を及ぼすことを豫防する最善の方法としてはどうしても海濱や森林に人を避けるか室内に機械を裝置して電氣作用でオゾンを發生せしむるか何れかを選んで各自に注意すれば決して傳染する憂ひはない。

宣傳賣出中 說明書進呈

日本オゾン發生機

健康の守護神（マスコット）

本器を使用せば即夜より安眠、熟睡出來る。又消化を速め空腹を覺へ食慾極めて增進す。新陳代謝作用旺盛になり白血球、赤血球は增加し一切の病根を斷つ。將に健康のマスコットである。

◎肺結核、肋膜炎、肺尖カタル、氣管支カタル、肺炎、流感、喘息、百日咳、其他呼吸器疾患の治療と豫防に偉效。

◎腺病質、虚弱兒の體質を根本的に改造す。

◎下熱速く鎮咳、祛痰の効顯著。

●肉屋、魚屋、乾物店、炊事場、食堂等の臭氣及便所其他の諸惡臭を拔く。

京城 三越藥品部

嶋谷汽船出帆

朝鮮總督府命令航路 朝鮮北海道大連線 ×印ハ樺太行

大連直行（三等七圓）

仁川出帆代理店 日鮮海運株式會社 電話九〇二番

日本海丸 六月廿二日
朝海丸 月 日
天海丸 六月六日

×印ハ樺太行 日本、北海道、樺太行（各地急行）

鎭南浦出帆 代理店日鮮海運出張所 電話五三九番

日本海丸 六月廿六日
朝海丸 六月五日
×天海丸 六月十一日

觀覽施設完備ス 切符發賣所 四面記各代理店並各ジヤパンツーリストビユーロー

仁川出帆 代理店日鮮海運株式會社 電話五〇三番

日本海丸 六月廿八日
朝海丸 六月七日
天海丸 六月十三日

群山出帆 代理店 群山海運會社 電話一四番

天海丸 六月十四日
明石丸 五月 日

木浦出帆 代理店 鮮海運出張所 電話八四番

天海丸 六月十五日
明石丸 五月 日

釜山出帆 代理店 釜山兒玉商會 電話四〇八番

日本海丸 六月三十日
朝海丸 六月九日
天海丸 六月十六日

浦項出帆 代理店 浦項運輸會社 電話一三番

天海丸 六月十七日

內鮮寄港地 墨湖、富津、新浦、敦賀、伏木、船川、函館、小樽、大泊

各驛命令航路 北海道—北鮮線 長成丸定期

雄基出帆 代理店 國際運輸支店 電話二七番 六月一日
羅津出帆 代理店 國際運輸支店 電話 六月二日
清津出帆 代理店 國際運輸支店 電話一八番 六月三日
城津出帆 代理店 北鮮商船 電話一二番 六月四日
西湖津出帆 代理店 富田商會 電話一八番 六月五日
元山出帆 代理店 朝鮮運送支店 電話二〇番 六月六日

內地寄港地 伏木直行、新潟、船川、函館、小樽

◇各船內最新式優秀貨客船ニシテ案內書送呈 本社及代理店へ御申越アリ次第各航路案內書御送り致シマス

神戸市神戸區明石町 嶋谷汽船株式會社

內鮮運輸出帆

阪神行 △惠美丸 六月四日 六月五日
阪神直航 △鹿取丸 六月八日 六月九日
東行 △東裕丸 六月九日 六月十日
京濱行 △富世丸 六月九日 六月十日

各船共場合ニ依リ關門瀬戸內海港仕ル可シ

仁川港町四丁目 大和組回漕部 電話 一〇一 一〇二 五〇三番

阿波共同汽船出帆

威海衛、芝罘、大連行 利通號 六月二日 午前
威海衛、芝罘、大連行 第三共同丸 六月六日 午後
鎭南浦、大連、天津行 長山丸 六月七日 午後

▲朝鮮郵船局中央物取扱仕候 客切符發賣所 京城三越支店 ジヤパンツーリストビユーロー

案內 仁川港町 代理店 野口商會 電話一四番・一七番

釜山出帆

九州郵船株式會社

博多行 珠丸 隔日偶數日午前十一時
對馬、壹岐、長崎行 博丸 毎五日日午前十時
釜山第一棧橋

九州郵船株式會社出張所 電話二四一一

演藝とスポーツ

歡迎・日本の精鋭
來城する陸上選手プロフィル（四）

村社講平君（中大）

『雨の日も風の日も』彼こそ練習熱心に於ては代表的一のディスタンス・ランナー、郷里宮崎中學を出るや、市の圖書館に雇はれ兵隊を二年勤め上等兵の肩章をのせ、神宮大會には郷里縣代表として二度も上京、中央に入學してから記録もずつと上り、昨年度は渡歐してヘルシンキで五千米に一五分、神宮大會では一四分五八秒、今年に入つてからは芝公園の試練會で一四分四六秒二、最終豫選で一四分四十一秒四と矢つぎ早に記録を破り、一萬米も三〇分四一秒六の日本記録保持者である、齢正に三十二、圓熟に達した彼のピストンの様に狂はぬ走法は吉岡と共にトラック競技のホープである

青地球磨男君（立大）

立敎中學から立大に進み入學後二三年は四百米で低迷を續けてゐたら、八百米に轉向するや、四百米で得たスプリントが役立ち、急速の進歩をなして一昨年の日米大會に一分五四秒の日本記録を生み、此の不振の種目をして世界的水準に引上げた美しいストライドと勵志論々の彼に期待する所は大きい

田中秀雄君（中大）

長野縣下伊那郡の産一九三三年秋、神宮で擧行された日芬競技の三千米障碍と五千米はマチライネン、トイヴオネンを破つたのが彼の第一線デビュの輝かしい記録、其後上京して『美松』に勤める傍ら、中央大學に通ひ、本年度は競走部の主將、千五百には待望の三分臺を屢三出し三千米、三千米障碍物の記録を破る事矢繼早、ベルリンでは三千米障碍物にベストを盡す』とは彼自身の抱負、眞面目な青年である、最終豫選には肉離れとアレキス腱を病みながら千五百に出場し不幸敗賊の爲め斷撒したがその實力を認められて代表となつたものである

村上正君（早大）

高陽中學一三木時代から織田時代へそして村上時代に、此の間日本の記録は十五秒臺から十四秒臺に書き換へられ、現在の記録十四秒六彼が此の記録を示す草胴後三回、最終豫選にはあの柔かいトラックで十四秒七を出してゐる、先天的ハードラーの如く延び〳〵したハードリング、それはバネもあり走高跳に一米九〇、走幅跳には七米三二を記録してゐる

清水孝太郎君（早大）

一五秒フラットで久しく停滯してゐた日本高跳記録に始めて一四秒九の記録を出したのが昭和九年のインターカレッヂ、其後村上君に押へられ通しであるが、昭和九年の日米對抗には一四秒八を出して居り、村上選手の學友であり好敵手である、村上君と異つて高陽中一本槍の選手、沼津商業時代からの熱心さが今日の大成をなしたものである

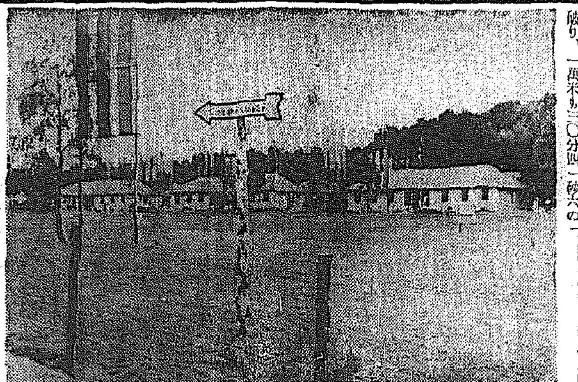

打撃ベスト15（31日現在）

選手名	安打	打數	打擊率	[illegible]打數
1小笠原（殖）	12	28	429	4
2櫻井（遞）	8	24	333	1
3中島（殖）	13	40	325	1
4古賀（遞）	7	23	304	1
5孫（府）	10	33	303	4
6島宮（遞）	9	32	281	1
7曾田（鐵）	8	29	276	0
8早川（殖）	6	22	273	0
9中原（電）	7	26	269	0
10松元（府）	8	30	267	5
11増田（電）	8	30	267	4
12西田（遞）	7	28	250	0
13平井（電）	8	33	242	5
14齋藤（府）	6	25	240	1
15田中（鐵）	6	26	231	1

殖銀遞信三回戰はあす

京城實業野球リーグの最終戰、殖銀對遞信第三回戰は三日（水）午後四時半から京城球場で行ふ

第一回全鮮教員卓球大會　藤川氏（仁）優勝

朝鮮卓球協會主催第一回全鮮教員卓球大會は卅一日午前十時から城大醫學部ホールで擧行されたが大邱、仁川からの參加あり大接戰の末第一回選手權は仁川寺町校の藤川氏が獲得、優勝裡に午後一時終了した、戰績次の通り

▲準決勝　閔熈（城東中）3―2李（新明）　藤川（仁川）3―1金（同德女）
▲決勝　藤川（仁川）3―0閔熈（城東中）

日本棋院　昇段大手合戰譜（9）

四段　藤澤庫之助　先二先番先　初段　伊豫本桃市

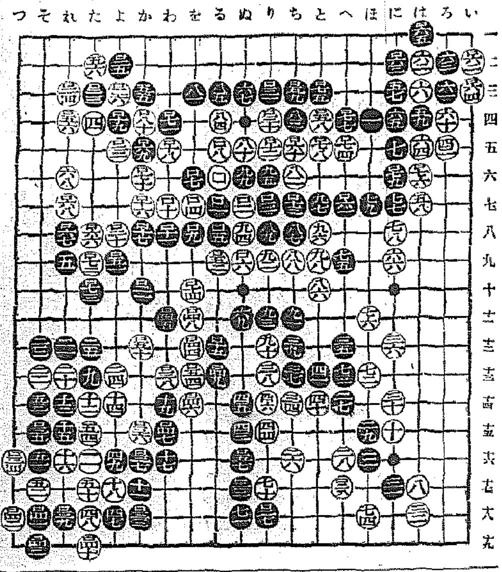

●ロ[illegible] ぬ六6　一分十
（一分以内は切捨）
●一二九　卸トル　○一三二　同
●一五三　同　●一五五　劫ツグ
所要時間　（白七・五九　黑五・二五）

（制限時間各八時間）

と押へ込んだ時『ろ七』に切りを入れてから『い一』と抛り込んで行くようなヨセもあつたらしい

對局者の言葉

（黑）ロ五七とツグ事が出來たので、まだ闘へるやうに思ひましたが──
（白）實は白ロ五六で白ロ五七にハネ込まれ、黑『る十五』白『る十六』黑『を十五』白『る十七』と運ばれたならば、こゝで投げやうかと思つてゐたのでした
（黑）白ロ七六のツギを先手に利かされたのは辛かつた、ロ七五でロ七六にハネ込み、白『ろ六』黑ロ七九と運び、次ぎに白ロ七五

評解　五段　福田正義

●黑ロ五七とツイでも、白ロ五八以下各々必然のヨセを打たれる事になり、殊に白ロ七六のツギを先手に利かされては、天下の大勢は決定したものと見てよい
此邊白は制限時間の殘餘一分に過ぎないが、爾後のヨセに難解の個所も見當らないので、このまゝゴールに入るものと見られる

日本棋院大手合終了
【第九回甲組成績】

八〇點　六目勝　先先二　木谷七段
四〇點　先互　番先　向井四段
七四五五點　中押勝　先互　番先久保松六段　奥六段
百點　不戰勝　先先相　番先長谷川五段　小野田六段
二〇點
七四五五點　二目勝　先互　番先　林六段　岩本六段
三九〇〇點　中押勝　先　前田六段　高橋四段
七四五五點　二目勝　先互　番先　瀬越五段　橋本五段
四七五五點　十四目勝　互先　先番　村島五段　篠原五段

今回の優勝者は甲組林六段乙組宮下四段である（前回の分は誤り）
甲組一等（六〇點）六段　林有太郎
同　二等（五〇點）六段　奥壽源
同　三等（四五點）五段　橋本宇太郎
乙組一等（六〇點）四段　宮下秀洋
同　二等（五〇點）初段　松浦勝治
同　三等（四〇點）初段　茲林俊比古

ＯＫの大正館買收成立
はつらつたる朝鮮映畫界

朝鮮での發聲映畫製作界は分島周次郎氏の京城撮影所の活動により、すでに今年初頭以來五本の作品を送り出しシューパーインポーズの日本版として東京、大阪でも封切られ輝かしい將來の第一歩にたつたが豫てから朝鮮映畫界の動向に深甚なる注意をはらつてゐるＯＫレコード會社の專務李哲氏は積極的に乘り出すことになり舊報の如く東京シネマとタイアップして京城櫻井町大正館を買收し七月一日を期して撮影開始決定した、同氏の眼臺は同社專屬の人氣歌手、民謠の唄ひ手、ＯＫジャズバンドを總動員し、これに朝鮮カラーを盛つたものを製作せんとしてをり相當注目されてゐる

東都劇信
六月各座（1）明治座

明治座の六月興行は猿五郎、吉右衛門の二座合同に三津五郎、友右衛門加入の大歌舞伎で初日を開けるが出演俳優は吉右衛門、時藏、染五郎、福之丞、松助、照藏、國右衛門、梅雪、猿次郎、多賀之丞、田之助、九藏、友右衛門等に三津五郎、猿十郎、猿三郎、紅若、吉之丞、七三郎、菊次、松蔭、猿之助、福助、男女藏、猿五郎等、狂言は猿吉合同に最も適しき名狂言三種を精選し、一番目は默阿彌作『俗說美談黃門記』四幕猿五郎が繁井牧太夫と河童の吉藏、吉右衛門が水戶光圀と川口昌津守、友右衛門が元藏と龜井丈左衛門、三津五郎の魚屋久五郎、男女藏の飴賣かんから兵衞は山元邊主水等の好配役である、中幕は默阿彌作、新歌舞伎十八番の中『船辨慶』（長唄はやし連中）にて猿五郎の靜と知盛に吉右衛門が義經を勤め、三津五郎の舟長に友右衛門の辨慶、四天王は九藏、田之助、染五郎、家橘、船子は男女藏以下若手が勤める、二番目は默阿彌作『吉様參由緒音信』

映畫檢閱日報（三十日）
日活富士の白雪▲同・青春音頭▲齊藤・暴進街▲ユニヴァーサル・少年Ｇメン▲米貨物・雷雨一番乘▲同既白小僧手柄話

邦畫ニュース

◇新興キネマ大阪支社では業務擴大に伴ひ營業部、宣傳部員を募集中、希望者は履歴書、寫眞を添へて來る十五日迄に大阪市南區久左衛門町新興キネマ大阪支社人事課宛申込みのこと但し本年度專門學校以上の卒業生たる事
◇マキノトーキーでは正博所長を會長として所員相互の親睦を計る目的とする相互會を設立毎月小額づゝの醵金をする事になつた

洋畫ニュース

◇クラーク・ゲイブルとジョーン・クロフオードはメトロ映畫『パーネル』に共演と決つた原作は或る有名なアイルランドの指導者の傳記に取材したエルシー・ショクラーの舞臺劇で今シーズンにブロードウエイで上演されたもの、ジョン・エム・スタールの監督で近く撮影開始する
◇ガイ・キビーの次回作はエドワード・ハートマン原作の『ビッグ・ビジネス』と決定しフランク・マクドナルドの監督で撮影開始した、ワレン・ハル、ディック・フォーラン、オイン・ハウランド等が助演してゐる

花形スタア　マスコット

無類者ものの御影公子が
『あたしのマスコットは是よ！』
と、ハンドバックから出したのは何とチョコレート製の大黑さま。
そして彼女は
『大黑さまつて、お金に緣があつて金満家になれるつて言ふでせうだからよ……』
と言つたまでは無事であるが、次の瞬間にはそれを〈ぱい！〉とロの中に放り込んでしまつた
いくらチョコレートが好きだからつて、それはあんまりひどすぎるこの事あつて以來、彼女はマスコットを噛ふスターとして、一躍有名になつてしまつた
……☆……
それに反して、ＰＣＬの神田千鶴子は、銀の十字架がマスコットすると彼女が、キリスト教信者だと思ふだらうが、その當の彼女はまだ若いだけに宗教といふものは大嫌ひ──神樣の前へ行つてもお辭儀一つしたことがないのであるそれでこのマスコットたるや、實に不可思議千萬であるが
『ただ、小ちやくて可愛らしいから、玩具のつもりで買つたのよオそれに本當んとこ、マスコットはあたしには百圓札の方が、どんなに好いか知れないわ』
して見ると、彼女は内心大それたもの──と言はなければならない
……☆……
それと同じＰＣＬの堤眞佐子は、米貨の五錢のニッケルを、如何にも大切さうにお財布の中に仕舞つてゐる
しかしこれも、自分から進んでマスコットにしやうとしたのではなく、使はうにも使ひ途がないので遂に現在のやうに、マスコットとして祭り上げられてしまつた──といふ話である
──と聞いて見れば、スター達のマスコットも、さうむつかしい因緣もないらしい……

學生馬術聯盟トーナメント

朝鮮學生馬術聯盟では來る卅一日から六月廿一日に至る間、京城乘馬俱樂部で第一回トーナメントを開催する、競技種目は障碍飛越競技で、會費一團體につき五圓、追つて朝鮮學生馬術聯盟事務所（本局二八二五）宛申込まれたいと

新映畫の栞
踊るブロードウエイ
メトロ作品　エリノア・パウエル主演

『百萬弗小僧』『巴里ッ子』のロイ・デル・ルースが監督するメトロのレヴュー作品、歡樂境ブロードウエイを中心に生活する人々の色々な斷面を描き流麗なテンポと共に息つく暇もなく場面が展開する音樂監督はアルフレッド・ニューマン、舞踊振付は『コンチネンタル』のデーヴ・グールド、主演は百萬弗の足をもつといはれる高名なダップ・ダンサアであるエリノア・ウエル、それに『愛と光』のロバート・テイラア『惡夢』のユナ・マーケル等──四日からＰＣＬ『吾輩は猫である』ベ社『バード少將南極探險』と共に京城若草劇場封切──

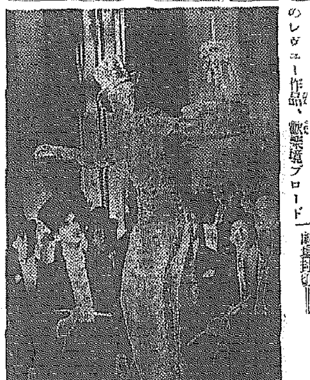

演藝案内

京寶館
松竹共鳴　映畫三二一　一日より三日間
蒲田特作第一回作品御前樣シリーズ原作・脚色伏見晁・監督五所平之助・齋藤達雄・高杉早苗・大日方傳主演
オール・サウンド　**左うちわ**
坂本武・小林十九二・飯田蝶子・突貫小僧・吉川滿子・新井淳・山口勇・加藤清一共演
清水宏監督作品
中川信夫監督長篇百廿年祭記念映畫
右太プロ特作　市川右太衛門・南光明・白石明子主演
オール・サウンド　**東海の顏役**
河上君榮・高松錦之助・武井龍三・高堂國典共演
蒲田特作　原作藤山武秀・監督宗本英夫・結城一郎・浪花友子・鹿島俊策共演
血染の制服

松竹座
F・C・L 東寶黃金町　電本三六一
六月一日より四日まで四日間上映
般格大衆料金十錢
午後一時迄は小學生に限り五錢
千島興行提供アルゲラ映畫社・ゼピック映畫社共同製作
アレキシス・グラノウスキイ監督
エミール・ヤニングス主演
日本版　**お洒落の王樣**
シドニイ・フオックス・ヨセ・ノゲロ助演
瑞典色の夢を通した快よいピロードの感觸、男は王樣一人ばかりといふ女ばかりの國の物語りです
極東映畫社提供　瀧澤英輔監督
澤村國太郎主演
唐草太平記
木ノ下双葉、五十鈴佳子、片岡左衞門、阪東太郎共演
極東映畫社提供　椎名龍德先生原作監督松本良二
現代悲劇『忍び泣く少年の犯罪』
生きる悲哀
夏川大吾、佐々木積、六條波子共演

喜樂館
日活直營　京城本町　電本五六〇
五月廿七日より六月貳日まで七日間京畿第一番最大の良心を以つて贈る洋、邦、名畫二篇
現代劇は日活が人生劇場以上の文藝の香りと製作良心を以つて贈つた純文藝
トーキー映畫の第二彈
Ｗ・Ｅ・オール・トーキー
〝情熱の詩人啄木〟
熊谷久虎・島耕二・黑田記・小杉勇・瀧花久子主演
一生を貧困と病魔に惱まされながら、新しき時代精神に生き拔いた情熱の詩人啄木の兒
洋劇はフランス・Ｇ・Ｆ・Ｃ超大作マルセル・レルビエ監督
〝榮光の道〟
『外人部隊』『モスコーの一夜』ピーエル・Ｒ・ウイルムの『あかつき』『禍福境山』の

浪花館
松竹映畫　全鮮封切　明治町一　電本一六三〇
ケーテ・フォン・ナジイ主演
悪勇！壯絕！祖國のために名譽も戀も棄てた、若き士官の肉彈戰！
毎日午前拾一時半開館ヒル・ヨル二回興行中です
五月二十七日より六月二日まで　上映時間表
　第一回　第二回　第三回
漫畫　一二、〇〇　三、一〇　七、〇〇
チンドン屋の娘　一二、〇六　三、一八　七、一〇
お伽行進曲　一二、〇　四、三九　八、二五
初姿出世街道　一、二九　四、五〇　八、四〇
第一映畫トーキー　**夜**
チンドン屋の娘
色彩漫畫　**お伽行進曲**
月田一郎　歌川絹枝
松竹京都トーキー　**初姿出世街道**
市川右太衛門　岡田嘉子

中央館
新興キネマ　全鮮封切　電本二〇五四
三日迄期間大公開（三日間）
往年の新興キネマ！新興名畫競演
御宗事週間！毎日晝夜三回興行
第一回・午前十一時開始・第二回・午後二時廿分夜間之部・午後六時五十分・閉上陸一席廿錢均一開放
新興キネマ提供・嵐寛壽郎プロ超特作・原作・脚色山上伊太郎・撮影三浦敏雄・監督山中貞雄
嵐寛壽郎一人二役主演・原木亭・嵐德三郎・歌川八重子・淡路千夜子
劍鬼三人旅　前篇後篇同時上映
新興キネマ提供・高田プロ超特級撮影吉島順一郎・監督村上德三郎・撮影市川正二郎・外第プロ總動員出演
高田稔主演
裁きの庭！其處で彼は一世に鳴る名判事逸見哲聯氏の前に立たされた。親と子徒の前に裁くものと裁かるゝものしかも『愛』故に抜いた、肉親の親子！淚なくして見られぬ高田プロ往年の大傑作篇！
感激の人生
愛！裁判劇

團成社
北鮮・北角町　電光二五〇一
五月卅日封切　毎日三回午前十時四〇分・午後一時半・六時半
ユニヴァーサル超特作映畫
ロイト・Ｇ・ダグラスの名著ジョン・Ｍ・スタール監督
ロバート・テイラ　アイリン・ダン主演
愛と光
映畫の『第九交響樂』は遂だ！苦惱に打ち克つて遂に勝利の彼方消ゆな歡喜の讃美の世界に！ベートーヴェンの完璧を示した大作
コロムビア超特作映畫
ハーバート・マーシャル　ジーン・アーサー　レオ・キャリロ主演
ウイリアム・Ａ・サイター監督
夢の並木路

若草映畫劇場
電本三一二三 [illegible]
五月卅日より六月三日迄特別公開書夜三回繼返映寫正午開演入替無
各等大人五十錢・學生三十錢均一
ドウエイ『ＰＣＬ』吾輩は猫である『ベ社』『バード少將南極探險』
▲東日・大毎國際ニュース
▲フオックス映畫超特作日本版
テンプルの小聯隊長
監督ダヴィッド・バトラー
シャーリイ・テンプル・ライオネル・バリモア主演
お馴みのテンプルが老名優バリモアと伍して堂々彼を壓倒する熱演
▲メトロ映畫超特作日本版
孤兒ダビド物語
ジョージ・キューカー監督
フレディ・バーソロミュウ・ライオネル・バリモア　WCフィールヅ主演
振り
文豪チャールズ・ディケンズ不朽の名著映畫化
▲メトロ漫畫『蛙の音樂吉行』
『火事だ火事だ』
五、自力更生　一番

朝日座
京城本町五丁目　電本三二六八
五月二十八日より
大阪娘文樂人形
さむらひ遊
吉田光子一座
水澄む春の宵とある公園のベンチで囁やかれた夢多き甘美な物語或夜の出來事を浪曲する傑作だ！
日活特作映畫　黑川彌太郎主演
吉田智壽子、吉田好子、吉田寢子、吉田君江、吉田笑樂子、吉田絹子、吉田かほる、吉田君代子、吉田智子、吉田光子、吉田照代、吉田咲子、
曙澤龍系選層記念人形淨瑠璃大會大阪文樂娘人形を網羅したる大一座出演者多數に付正五時開演
大人滿員に付一日四日延
六月三日まで
上演藝題
　主催　響澤龍系
忠臣藏　全通し

京城劇場
五月卅日より六月三日まで　毎夕五時半開演
六月二日より二の替り狂言上演
笑の王樣
曾我廼家五九郎劇
ノンキナ父さん誰方様も好く御存じでせう、そのノンキナ父さんの曾我廼家五九郎丈が卅日より五日間京城劇場で華々しく開演每夜滿員の大盛況を呈して居ります
どうぞ御樂の夕を京劇に過されん事を御願申上ます
六月二日三日の替りプログラム
一、名狂言揃ひ
二、隣りのお坊ちゃん　一幕
三、一本の禪庵　一幕
四、母を戀ひて　四場
　振助旅日記　九景

●「あなた」
「なんだい」
「頭が痛いワ」
「ノーシンがあるよ」●

美しい蚊とりの王樣
專賣特許
二色の蚊とりせんこう
一目でみわけのつく青と紫の美しい二色の蚊とりせんこうは絕對優良のしるしです。
どれとでもくらべて下さい。
よくきいて火持がよくて美しい
發賣元　三井物産[illegible]

スッポン飴
滋藥として常用下さい！
肺、肋膜、寢汗、寢小便、鳥目、胃癌、胃潰瘍等の内臓疲勞、榮養不良の人の滋養補血に最も合理的の滋藥なり
臓器ホルモン分泌を盛勢にす
スッポン飴は靈効あるスッポンと強壯の和漢藥とを的に化合せり●動物性、植物性の強壯榮養分を含有す●消化しやすく。吸收しやすき爲め胃腸病（特に結核性腸炎下痢）の方には最も良適
藥店、百貨店、食料品店に販賣す。
定價　壹圓　貳圓　參圓　五圓
病人の召上れる御見舞品
大阪東區谷町一　橋尾長壽堂

祝新聞合同通信統一　拾周年
村上内科小兒科醫院　京城黃金町一丁目取引所橫通り　院長村上龍藏　電本一六二三番

投網と釣具
本年漁具の御用は是非網久へ
東京專賣高級釣具皆富に取揃へました
投網
四分目二等　十圓
四分目一等半　十三圓
五分目二等　八圓
五分目二等半　十一圓

久特製投網製造元
久印高級竿廣本テグス卸賣元
京城南大門通二丁目
網久商店
電話本局六二〇五番
振替京城一二七〇六番

産科婦人科　醫學博士　二宮亮吉
入院隨意
二宮病院
京城府壽町
電本一二〇一番

大阪商船　指定出帆

●阪神行（船客御斷）
六月二日　第一東洋丸　群山寄港
六月四日　第三大智丸　群山寄港
六月六日　神安丸　海州寄港
六月七日　第二福井丸　群山寄港
●名古屋、京濱行
六月二日　泰仁丸
六月七日　大昭丸
●鎭南浦、安東行
六月六日　神州丸
●海州行
六月七日　大安丸
六月六日　昭丸
内地各港及臺灣、北海道、支那、南洋、南北米、阿弗利加、歐州、濠洲、其他各地行接續通シ貨物取扱致候
大阪商船株式會社仁川代理店
株式會社　殷田組
電話（四二一番・二三一番（出荷））（七一番・二八四番（入荷））（二七一八〇番（現場））

ジャパンツーリストビユーロー案内所
京城三越・丁子屋・三中井・安東大和ホテル
釜山三中井
釜山　釜山商船組
仁川　廣田組
國際運輸會社
鮮内代理店・案内所

大阪商船株式會社京城出張所
京城府南大門通三丁目一〇六
東京火災四階
電話本局長一〇〇三〇番

朝鮮郵船　大阪商船　指定出帆
○内、鮮、滿連絡優秀客船
北鮮門司阪神急行
新造船　龍興丸　大同丸　洛東丸　就航
清津午前十時發・門司着[illegible]
雄基前日發
龍興丸　六月十八日
大同丸　六月九日
洛東丸　六月十四日
北鮮臺灣行
河南丸　清津發六月二日
清津、雄基、城津、興南、博多、長崎、鹿兒島、基隆、高雄行
大連内地直行　日滿連絡每日發
朝鮮、滿鐵主要驛ニ於テ船車連絡
所要時間
大連發十時（門司着早朝）　門司發後一時（神戸着早朝）
吉林丸　熱河丸　うすりい丸　うらる丸　扶桑丸　はるびん丸　ばいかる丸　あめりか丸　しとる丸　たこま丸
[illegible]
門司基隆直行　內臺連絡每五日發
瑞穗丸　門司發正午　六月十三日
高千穗丸　六月十八日
蓬萊丸　六月九日
（基隆着翌々日午後一時）
門司より神戸行大型船便多數あり
詳細は左記へ御問合下さい
（案内書進呈）

正選擧で舊勢力を一掃し 日商の機能を擴大

特別議會での經驗に鑑みて 資本家陣營の整備を策す

【東京電話】東京商工會議所が來年三月の總選改選に際して徹底正選擧を斷行し、買收や個々面接を撤廢する方針を採る事に內定してゐるが、これは實は買收や個々面接による運動によつて漸く常選をかち得てゐる個人商店主や小工場主、即ち會議所の勢力である中小商工業者の殘存分子を徹底的に一掃し、會議所をして名實共に大資本家の機關たらしめやうといふ狙ひで、即ち郷會頭、藤原、中野の兩副會頭初め藤村、稻田等諸氏の意圖に基くものだと云はれる、而してその實現の後日本商工會議所の機構を改正して全國商工會議所に對する强力なる統制力を持たせると共に日商として經濟聯盟に加入するか、或は日商の下に經濟聯盟、全產聯等の諸聯盟を加入せしめるか、とに角資本家陣營における政治、經濟兩方面に亘る機關を設立せんとの議があり、これは今特別議會における資本家陣營の惨敗などに鑑みて發生したものであるらしく、その今後に於ける成り行きは注目されてゐる

金組定期積金 七月から利下

金融組合の定期積立金掛金改訂は貯銀の積金利下の方針が內定したのでこれに追隨し利下をなすことになり目下認可申請中である、而して利下率は三年滿期百圓につき月掛金二圓六十錢を貯銀同樣四錢上の二圓六十四錢に改訂、七月一日より實施することに決定した、尙ほこれと同時に從來の三年滿期以外の積金を廢止して新に二年滿期の定期積金を設定し月掛金四圓二錢と決定された

公設白米値上 原料昂騰で

と資物價の爲め白米相場躍進に伴ひ京城府公設日用品市場に於ては二日白米の小賣値を左記の通り一キロに付き一厘づゝ値上げを實施した

特白多摩錦	一キロ	二五錢
一等白米	同	二四錢
普通一等白米	同	二三錢五厘

全南の干拓に 森蟲祀氏進出 寶城興業設立

前殖產局長松村松盛氏などを中心に昨年全南の干拓事業經營のため創立した明鮮產業は其後資金難のため經營困難となつたので、森蟲氏がこれを援助することになり今回資本金五百萬圓の寶城興業株式會社を新に設立、森氏の令弟雄氏を取締役として入らしめ干拓事業及水力發電によつて全南地方の地下資源を開發することゝなつた

貸出依然衰へず 利鞘減をカバー

地場銀上期業績變らず

地場銀行は本月末を以て上半期決算を締切るが大體前期と同樣の成績となる模樣である、即ち上期に於ては早々より低金利趨勢に伴つて貸出率は大幅の低下を見たが、預金に於ては定期の實際上の引下げは定期預金總額の約五分の一と見られ從つて利鞘は著しく減少した、然しながら貸出は諸種の資金需要は依然として期初以來服衰へず、利鞘減をカバーして尙餘りあり、さらに集付貸付資金の回收による新資金の油轉も行はれてゐるため營業收益は相當の成績を見せてゐる、なほ米穀資金の貸出は回收遲々たるものがあるが低資以外の自己資金貸付も減退しないため回收遲延は何等打擊とはなつてゐない模樣である

勤續店員表彰

朝鮮綿糸布商聯合會本部理事會は二日午後二時より事務所に開會▲第十二回定時總會開催並に第四回勤續店員表彰式擧行の件▲表彰店員審査の件を附議するが總會は七月五日午前十時より京城商議に於て、店員表彰式は午後京城ホテルに於て擧行する筈、表彰店員は全鮮會員中十年以上、十五年以上、二十年以上勤務者合計四十名に達する

朝鮮商議總會の 提出議案出揃ふ

地方色を盛つた各地の提案

朝鮮商工會議所第五回定時總會への各商議提案は事務局にて取纏め中であつたが、釜山商議の提案を最後として全部出揃つた、全鮮十一商議所中提案せざる商議は平壤、開城、大田の三商議である、各地商議の提案內容は左の如くである

▲元山 滿洲國が近く關稅率の根本的改訂を行ふに當り朝鮮產業の保護發達並に鮮滿貿易の助長發展に支障を來すが如き事なからしむるため總督府において極力善處せられんことを望む

▲新義州 朝鮮產業の現勢及將來にかんがみ實業敎育の改善をはかりその擴充を期すると共に鑛山地帶なる平北に鑛業專門學校の設置を建議す

▲群山 海上の交通の安全を期するため速に朝鮮における氣象觀測施設を擴張整備せられんことを要望す

▲京城、大邱 工業指導所設置方に關する建議

▲木浦 港灣における海陸連絡施設の完備方要望す

▲仁川 對支貿易の促進助長をはかるため取敢へず北支要地に駐在貿易關係機關の設置を要望す

▲咸興 中小商工業の振興に關し必要なる施設實行方を當局に要望す

▲淸津 製鐵國策確立のため速かに茂山鐵鑛を開發しこれが製鐵所を北鮮に設置せられんことを要望す

▲全州 第二種所得稅課稅方法改正方を稅務當局に要望す

▲鎭南浦 滿浦鎭線の開通に伴ひ鎭南浦に第三期築港の急速實施を要望す

▲釜山 朝鮮僻要の地に工業學校を設置せられんことを要望す

總會次第決定

朝鮮商議總會は來る十六日京城商議で開催するが會議は左の如くである

一、午前九時開議
一、事務經過報告
一、議案上程（イ）常議員選擧の件（ロ）昭和十一年度事業報告及び收支決算承認の件（ハ）同豫算及び延滯徵收方法の件（ニ）各會議所提出議案の審議

尙ほ十七日は午前中に決議事項を總督府その他關係當局に陳情、午後一時より朝鮮貿易協會朝鮮支部總會、午後二時より朝鮮貿易協會臨時總會を開くことゝなつてゐる

朝日釀造六分【仁川】

朝日釀造株式會社第十七回定時株主總會は二十一日午後一時より開

金値段引上げ後 鮮銀へ持込激增

地金商扱ひから離る

金買上値引上げ實施後に於ける鮮銀への移動狀況を殖產局の調査に依れば地金商への出廻りは內地方面への移出が主要なものであつたのが、右引上實施に伴ひ鮮銀の持込激增し、地金商扱ひの九五%は鮮銀扱ひとなり五月中の持込高總計七百五十瓩、金額二百六十萬圓と一月から四月迄月平均額の一躍六十倍の激增を示した即ち本年に入る鮮銀への持込金を前年同期と對照すると（單位瓩）

	昭和十一年度	前年度
一月	二一	八
二月	二二	三六
三月	一八	四〇
四月	四	四八
五月	七五〇	五五

にして引上實施に依り從前の內地移出、乃至密輸は激減し之に代る鮮銀への持込金の激增となつてゐる

米統補助額決定

總計五百九十二萬圓

米穀統制は自治案通過に依つて十一年度以降更に强化を加へる事となつたが、この統制强化に伴ふ補助は昭和十一及び十二年度において總計五百九十二萬六千圓が支出せられる事となつた、內譯は

一、米穀貯藏資金利子補給利子補給として總計百六十五萬二千五十圓、十一年度は五十五萬六百八十二圓、十二年度百十萬一千三百六十七圓

一、米穀保管料補助四十二萬六千八十圓を十一年度一四五、三六〇圓十二年度二八〇、七二〇圓を夫々撥出

一、古米保補助として三百八十四萬八千圓を十二年度に撥出

右金額は所謂豫算外國庫負擔として承認せられたもので過剩米穀が發生し自治管理が施行を見た場合の補助額である

米管法實施の 必要經費 計六十六萬圓

米穀自治管理法の施行に伴ふ統制機關其他の必要施設に要する經費にして總督府の豫算に計上されるものは自治法實施の準備工作として必要不可缺と見られる費用が六十六萬二千圓に達し若し本年度過剩米があり同法の發動をみる場合には百六十九萬四千圓の支出を要することゝなる、右の必要費の內譯を示せば次の通り

▲陸組及人件費九萬四千圓▲倉庫建設費二十二萬四千圓▲統制組合設立補助費十一萬一千圓▲統制資料調査費十九萬二千圓▲計六十六萬二千圓

米輸移出激增 端境期としては珍らし

五月中の米穀輸移出高は百十萬九千九百石と前年同期に比し實に四十六萬九千三百石の激增で一月以降累計に於ては七百六萬二千四百石と遂と七百萬石を突破し前年より十九萬八千五百石の增加を來した、この原因は米價高と內地の買物を誘つたためであるが五月中の百十萬石の記錄は端境期としては珍らしいもので鮮米の月別平均移出化を示してゐる、米及粟の輸移出入高は次の通り（單位百石）

	本年	前年
▲米輸移出 五月中	[illegible]	[illegible]
累計	[illegible]	[illegible]
▲米輸移入 五月中	二六五七	[illegible]
累計	四三、九九八	[illegible]
▲粟輸移入 五月中	四四、〇〇一	[illegible]
累計	八〇、五二七	[illegible]

我を目し公敵呼ばり 不振のリヨン絹業

邦品進出を憎む一例

關稅の壁の裡（三）

日本は英佛獨等ヨーロッパ諸國に取て第一の公敵だ、日本は之等の國を飢死の危險に陷し入れる、とフランスリヨンの絹業組合理事たるギモン氏が日本に烙印を押したと近着のマンチエスター・ガーヂアン紙は報じる、言ふ所は結局リヨンの絹業が極度の不振に陷入つた數々の理由の中に在つても、日本品の競爭による打擊が最も大きいと言ふのである、何處へ行つても日本が憎まれつ兒になつてゐる感があるが茲にはマンチエスター・ガーヂアン紙通信員に就いてリヨン絹業不振の蹤を聞いて見よう

悲慘な絹織工

人も知る、リヨンはフランス絹業の中心地、その中央部はローヌ河とソーヌ河に挾まれた小さな半島に位置してゐるが、北部の小高いクロア・ルースの丘がリヨン絹業の搖籃の地である、そして今でも此の丘の邊りローヌ河の堤に沿つて、灯ともし頃ともなれば貧しい織工が小さなわが家で絹織る姿が窓邊に映る、とは言へ彼等は貧しいのである、リヨンの街で救濟資金の交附を受けるものの數は僅か八千乃至一萬人に過ぎないと言はれてゐるが、絹織工は此の中には入つてゐない、彼等は決してそれ等の資金に惠まれない、然かも彼等は農夫である、絹織はその片手間仕事に過ぎない、牧畜には織る手を止めて野に出る自由もあるが、反面に絹織る仕事の無い時は何時でも野に出て働かなければ食つて行けない

絹業不振の一斑

絹織工のかゝる慘めな生活に拍車を加へたものは世界の不景氣である、リヨンに於ける昨年中の絹物生產高はリヨン絹業初まつて以來の最小記錄を示した、之れを一九二八年に比しては其の五分の一にも足りなかつた、そして昔はリヨン絹の七割五分乃至八割が必ず輸出せられたものが、昨年は四割五分に激減した、又一九二八年には絹の輸出はフランス輸出總額の九パーセントを占めたに拘らず、昨年は五パーセントに減つた、況んや輸出總額そのものが此の間三分ノ二以上の激減を示してゐるのである、斯くて絹物輸出の金額は一九二八年の三十一億五千萬フランから昨年は五億四千萬フランへと八割六分の激減振りで、イギリスへの輸出のみに就いて見ても十二億七千九百萬フランから一億六千八百萬フランに減つてゐる、尤も益に絹物相場の低落も反映せられ、數量上の減少は金額上の減少程にひどくは無いが、一方生糸の消費は一九二四年乃至一九二九年の一ケ年平均約一千五百萬封度から最近には僅か四百萬封度乃至六百萬封度に減つてゐる

不振の諸原因

而してかゝるフランス絹業不振の原因は何かと言へば、人絹の發達イギリスその他諸國に於ける絹織工業の發展、各國の關稅障壁競爭等が擧げられ、就中リヨン絹の重要な買手であつた英國に絹物工業が發達し、フランスの絹殊にその低廉品を賣込む餘地なき程の關稅が設定された事はフランス絹にとつて大打擊であつた、然し之れ等の諸原因にも增して最も重大な打擊を與へたものが日本品の競爭であるの觀測なのである、茲でガーヂアン紙の通信員はギモン氏が常から言ふのが冒頭既記の如きギモン氏の自由通商論者であるにも拘らず、日本に對してヨーロッパ諸國共通の公敵だとの烙印を押したと斷つてゐる（終り）

日ノ食糧工業が 朝鮮油脂直營

硬化油に乘出す

日產系日本食料工業會社は既に林兼に對抗して北鮮水產界に進出し長箭、淸津の兩地に鰮加工業を經營しつゝあつたが、今回更に多年の懸案たる硬化油事業に乘出すことに決定、かねて買收計畫中の朝鮮油脂會社（長久氏經營）の株式過半數を引受け直營に移すと同時に硬化油精製品事業に乘出すべく目下計畫中である

魚油不定量入札

六月分魚油不定量入札は一圓六十七錢を以て合同油脂に落札決定

▲鮮銀對外爲替建値（二日）

紐育	廿八弗八分の一
倫敦	一志二片三十二分の一
上海	一〇五圓

米日弱保合

【ニューヨーク一日發】本日は寄二十九ドル二十一セントの一セント安寶二十九ドル二十九セント保合

穩落

五月中の鮮內工事請負契約高は千百六十八萬圓▲前月の四百七十六萬圓に比べ六百九十二萬圓▲前年同期の四百八十四萬圓の增▲本年度の契約高累計は二千五百四十萬圓となつて土木業界は豫予的に活氣づいてゐる▲衝突な入札運動さへ行はれなければ業界もいゝ譯である▲が何分まだ協會が組織されてゐない▲土建業者だけでも集まつてとにかく一つの形をつくつてみる必要はある▲役所の出張所は上へと脚こを辯して最後に大臣の決裁となる▲それが大藏省で大臣の椰から始まつて逆コースを辿つて下にゆく▲その內容について課長や主任など案外知らない事が多いので驪留運「細い事は大臣に委して置け」とばかりにめくら判を押してゐるさうだ

株式（二日） 新味なく持合ふ

前場 前日新東安のあと今朝は東取共に持合を報じたので新東一三〇圓一と一高新鐘一五五圓一と三安日產七〇圓七と一安に寄附あと新鐘は五圓合を割つて四圓八とあつたが引返し新東日產は何れも三一五の小動きに過ぎず日產新は一〇圓八と持合無味乾燥の場面を呈し結局新東一三〇圓八と七高新鐘一五五圓二と一高日產七〇圓七から七一圓丁朝新二五圓九と前場引

後場 前場持合のあと後場は新東一三〇圓九と一高大新七四圓丁日產七一圓六と六高朝新二六圓丁と一高に寄附新東持合日產は二圓四と强調であつた

新鐘の動兆

新鐘が多分に投機性を帶び前日は强調を示してゐたが今朝は當所も四圓台をのぞいた動き足がついたとみる向もある拂込が全額になるが前もそのあとに增資が取行されさうだと材料含みであるからだ併し輸出認調で紡績株には不安の色が濃厚だから一氣に躍り得ないだらう併し期々仕手戰化して來つゝある事は見逃せない雜株では日石が引續き買はれて前日からすると一四四、五高であつた炭鑛株もよく買はれてゐるが三菱鑛業は五八高であつたが之は可成り低い利廻まで買はれてゐるのであるからこの上買進まれるかは疑問だらう軍需株ではドック物が好調であつた

東電の妙味は 增資も當るに過ぎない

最近電力會社に增資增配が行はれたに關し政府筋では發送電の半官半民會社の設立を見越しこの際暫定からしてゐる公益事業であるから遠の建前からであるが業界變化のとの建前からであるが...

放射線

▲月初めから全く新味のない相場である雜株も沸騰に活氣がない入氣の姿が甚だしいから之では閑散も當分續く事だらう▲新東は週日二〇圓台を割つたが又引延しで來たことで今一つ思ひ切つて押すとよいのだらうが相場は注文通りに行かぬ▲材料は此云へばみた芳しくないものばかりだ▲軍事費が增大する事は確實の言明もはつきりしてゐるが軍需株はそのわり買はれぬらしい▲電鐵引下げとか增稅とかであるから只々發表されると採算の基礎ンでも發表されると採算の基礎のではあるまいかこんな期待も...

折柄ではあり永い間株主に苦しい目をみせて來たのであるから增配も或程度までは當然であり又擴張の爲めの增資も許さるべきものでもなく本式に片付けらるべきものでもない早くから增資を云はれて未だに實現をみないのが東電である當社は增配をやつても增資をやつても現在の業績ではビクともしない八分までの增配は當然である增資は今事業の爲めに溫いて資金を要する...

朝米 利食急ぎ高い殿れ

前場 今朝は阪地の一服商狀に買氣滯はす當一圓五十二錢中一圓五十九錢先一圓八十七錢と高ナグレに寄付き二節以降は阪地のデリ／＼高に買氣を刺戟して九十錢から九十五錢更に新高値に吹き上げたが持米筋の逆進と阪地の伸悩み商狀にアトは再び八十一錢と氣弱れを演じ百先上げ一途の商狀に前場を終つた

後場 前場高ナグレのあと後場は當一圓四四錢中一圓四七錢先は一圓七九錢と二丁安に寄附あと七九、八錢と下離つた

續々賣驟ぐ

中限に持米を氣頂けせる者は八限の六上韻を聯ひとして乘替へを急ぐ向が多いのみかこのまゝ當中に踏み止つて持米を渡しても又新規に買附けて賣繫いても裕に十錢以上利益となる所から今朝邊り乘替を見送つて居る商狀であつた而して食入れ米の三十一圓十錢位で賣る米があればそれを買附け新規に賣繫ぐ者…し又之れまで空に思惑して居た連中も內地には賣れ

東京國債市況

▲甲五分利不申▲一圓四分利一〇一、七五▲二圓四分利一〇二、四五▲佛貨四分利一九七、七〇

實物前場

月滿アルミ（配當落）一九、八〇▲ドレッチ鑛業二〇、九〇▲三菱重工二一、二〇▲朝日鑛業一、六〇▲浦賀ドック八、二〇▲石川島新四六、五〇（出來高一六〇枚）

任米は減らぬ

仁川の在米がいつまでたつても尙增加の趨勢を取めないのは內地に於ける賣需筋の買附けが裾米を敬遠し上級米の賣行き惡い事に依るは云ふまでもなく一面には持米筋が何先高を見越して容易に手放さないのと採算筋は定期に引合ふやうな米があれば透さずそれを買進み賣繫ぐ向の多い事もその一因と見られてゐる從つて仁川の在米は裾米が一掃されて上級米に買氣を及ぼして來ない限り減少は當り期待出來ないと見る向が多いのみかでも賣繫いで處分するなり仕方ない事になりはせぬかと觀測せる者もある

ないし相場は採算上有利となつて來た事から氣頂け賣りを試みる向もあるので米荒れは相當に加重するものと見られてゐる

仁川移出高

五月中仁川港から移出した米の數量は合計十五萬八百三十八石で前年同期に比較すると五萬五千餘石の增加である又大豆は二萬七千五百六十石に達し之も前年より約一萬石を增加せるがその原因は何れも東京大阪方面に於ける在米漸に當用筋の買氣を喚起したもので裾米が多勝鉢や銀又蔭羽など主である因みに五月中の移出米の品別及一月以降の累計は次の通り

	本年五月	前年同期
玄米	[illegible]	[illegible]
白米	[illegible]	[illegible]
大豆	[illegible]	[illegible]

一月以降累計（單位石）

	本年	前年
玄米	[illegible]	[illegible]
白米	[illegible]	[illegible]
大豆	[illegible]	[illegible]

仁川穀物出入（二日）

▲入 延着籾五、八三一石玄米六、三六七叺大豆一、〇六九叺小麥一、一五〇袋大豆一、七〇〇叺▲移出白米三十キロ一、六九叺

大阪市中在米

▼內地玄米七九四、九九七白米一、〇二九▲朝鮮玄米四九五、五三六白米六四八二五▲臺灣玄米一〇、五四九

正米閑散

定期高を受けた正米の取引具合を見ると內地から依然割高を嚷へ買進んで來ぬのと產地は皆目賣出して來ぬ所から採用筋が定期の割高に依り賣入物を買附けて賣繫く位な事に過ぎない白米に於ても籾の割高に採算が取れず精米所休業せる向が多い狀態である

米界六感

何んと云ふても六月の始めだ不順々々と云はれた氣候も急に温度が上昇して全身に汗がニジム やうになつて來た▲所が相場の方は溫度の上昇も爽もあつたものでなく紙ヂコの糸がきれた時のやうにアラ／＼云ふてる間にもう三十二圓に手が屆くと云ふのだから實に凄じいものである▲之れを强氣に云はせると別に吾々買ハ煽るのでなく弱氣が値頃觀から賣込んでは踏み退くので高いのだとあるから賣方は全くやり切れない▲やり切れないと云へば相場はどんな素人でも概算して一定の高値と安値は豫想されて居るので相場がその間にウロツイてる時は人氣も大して偏しないがその範圍から脫出せんとする間際になると必ず一方に偏し一朝相場がスタートを切ると今度見たいな凄い反撥となるものである▲だから相場には昔からモウモウが禁物であり又危い所に行かないと熱柿は喰へないと同樣なものだと云はれて居るから弱氣が値頃觀で賣込む間は未だ高いと見るのが本當かも知れない▲昨日島致院の田中陣平氏と穀物協會で出會つたので產地には未だ米が多いですかと聞いて見ると籾の賣物はもう少し殘つて居るやうだが昨年に比較すると非常に少ない

朝取短期

銘柄	寄付	大引	高値	安値
朝取 前	[illegible]	[illegible]	[illegible]	[illegible]
同新 前	[illegible]	[illegible]	[illegible]	[illegible]
大新 前	[illegible]	[illegible]	[illegible]	[illegible]
東新 前	[illegible]	[illegible]	[illegible]	[illegible]
日產 前	[illegible]	[illegible]	[illegible]	[illegible]
鐘新 前	[illegible]	[illegible]	[illegible]	[illegible]
日魯 前	[illegible]	[illegible]	[illegible]	[illegible]
帝人 前	[illegible]	[illegible]	[illegible]	[illegible]
拓新 前	[illegible]	[illegible]	[illegible]	[illegible]
安取 前	[illegible]	[illegible]	[illegible]	[illegible]
日糖 前	[illegible]	[illegible]	[illegible]	[illegible]
同新 前	[illegible]	[illegible]	[illegible]	[illegible]
朝石 前	[illegible]	[illegible]	[illegible]	[illegible]

朝取算定日步

銘柄	算定	日步	貸株
同新	[illegible]	[illegible]	[illegible]
大新	[illegible]	[illegible]	[illegible]
新東	[illegible]	[illegible]	[illegible]
鐘新	[illegible]	[illegible]	[illegible]
拓新	[illegible]	[illegible]	[illegible]
日產	[illegible]	[illegible]	[illegible]
日取	[illegible]	[illegible]	[illegible]
安取	[illegible]	[illegible]	[illegible]

朝取短期建玉表

	賣方	買方	建玉數
朝取	[illegible]	[illegible]	[illegible]
同新	[illegible]	[illegible]	[illegible]

大株長期

銘柄	前引	大引	後寄	大引
大新	[illegible]	[illegible]	[illegible]	[illegible]
東新	[illegible]	[illegible]	[illegible]	[illegible]
鐘新	[illegible]	[illegible]	[illegible]	[illegible]
拓新	[illegible]	[illegible]	[illegible]	[illegible]
日產	[illegible]	[illegible]	[illegible]	[illegible]
日魯	[illegible]	[illegible]	[illegible]	[illegible]

大株短期

銘柄	寄付	大引	高値	安値
東株	[illegible]	[illegible]	[illegible]	[illegible]
鐘紡	[illegible]	[illegible]	[illegible]	[illegible]
大新	[illegible]	[illegible]	[illegible]	[illegible]
日產	[illegible]	[illegible]	[illegible]	[illegible]
日魯	[illegible]	[illegible]	[illegible]	[illegible]

大株短期喰合

	賣	買	取組
[illegible]	[illegible]	[illegible]	[illegible]

東株長期 / 東京短期 / 東京現株 / 東京短期喰合

銘柄	寄付	大引	高値	安値
新東	[illegible]	[illegible]	[illegible]	[illegible]
鐘紡	[illegible]	[illegible]	[illegible]	[illegible]
日產	[illegible]	[illegible]	[illegible]	[illegible]
東新	[illegible]	[illegible]	[illegible]	[illegible]
三菱	[illegible]	[illegible]	[illegible]	[illegible]

期米（二日）朝取仁川 / 大阪期米 / 東京期米 / 各地期米 / 大阪期米喰合

節	當限	中限	先限
前場（一）	[illegible]	[illegible]	[illegible]
（二）	[illegible]	[illegible]	[illegible]
（三）	[illegible]	[illegible]	[illegible]
後場（一）	[illegible]	[illegible]	[illegible]

商品（二日）

△大阪綿糸 △橫濱生糸 ▲現物鐘紡等 △大阪稻花 △大阪人絹 △東京人絹 △福井人絹 △大阪砂糖 各地正米

品目	當限	中限	先限
[illegible]	[illegible]	[illegible]	[illegible]

外電（二日）

倫敦金塊 休會 / 倫敦銀塊 休會 / 米棉 三十一錢高 / 印棉 二十六錢高 / スチール株 [illegible] / アナコンダ株 [illegible] / 米日爲替 [illegible] / 英米爲替 [illegible]

金融（二日）

東京ゴール 〇六七五 / 翌日物 〇六〇〇 / 無條件 〇六〇〇 / 普通 〇七〇〇

日銀帳尻（一日）: 發行高 [illegible] 正貨準備 [illegible] 保證準備 [illegible] 貸出高 [illegible] 預金高 [illegible]

仁川期米本玉

	賣	買
[illegible]	[illegible]	[illegible]

各地正米市況

地名	品目	一等	二等	三等
仁川	玄米 多摩錦 銀坊 穀良都 赤神力 陸羽 無檢査 白米	[illegible]	[illegible]	[illegible]
釜山	（廿錢高）	[illegible]	[illegible]	[illegible]
群山	（十五錢高）	[illegible]	[illegible]	[illegible]
木浦	（十錢高）	[illegible]	[illegible]	[illegible]

朝鮮取引所證券取引員 山本源作商店 京城府明治町一ノ一〇 電話本局代表 五一九一番 五一九一六番 公社債現物賣買

京城府明治町二丁目 今秋田株式現物店 現物專門 電話本局(2) 5155 5156 5157 5159 5150 644 669

京城府明治町 大原現物店 日ノ人氣株（正午値）朝鮮取引所證券取引員 大原證券株式會社 5131 5132 5133 5135 5136 4763 4418 1657 1783

朝鮮郵船定期出帆

△印八船客御斷り

◎北鮮新潟直航 長白山丸（定員特等四名、並等廿一名）、五三八四屯 雄基六日 羅津六日 淸津七日 ... 新潟十日

北鮮橫濱直行 太海丸 羅津三日 雄基二日 淸津十五日 東京—阪神—關門

北鮮東京行 新京丸 雄基三日 淸津三日 元山三日

西鮮東京行 平安丸

北鮮名古屋行 佐渡丸 立神丸

北鮮大阪行 ○陸軍運輸部御用船

榮江丸 雄基六日 淸津七日 元山十一日

西鮮大阪行 慶州丸 仁川四日 木浦七日

○西鮮線 群山 仁川

○北部線 △漢城丸 新義州五日 鎭南浦七日 仁川九日 博多直行—神戶寄港

新義州 日 鎭南浦 日 仁川 日

敦賀行 新雞籠—舞鶴—境

鹿兒島行 延長

仁川丸 日 群山 日 木浦 日

○博多直行船 長崎寄港

西鮮淸津行 平安丸 大連九日 仁川二日

北鮮上海、青島行 仁川五日鎭南浦六日釜山二日 上海行 平安丸 淸津二日 釜山四日 青島延長—群山—木浦

仁川汽船株式會社

電話 五一番 一四〇番

此ノ外ニ沿岸各方面行貨物取扱 仁川港町一丁目

白石浦線（忠南牙山郡）毎月六回出帆

馬山線 寄港地＝德積島、大阜島

德積線 寄港地＝靈興島、仙水、乾坪、法交島

喬桐線 寄港地＝江華吉祥里 毎月二十回出帆

尼崎汽船出帆

阪神行 代丸 五月三十日 六月一日 尾道阪神行 東丸 六月二日 伏見丸 六月三日 正生丸 六月五日 赤城丸 六月六日 右之通リ＝御座候間精々御利用願候

仁川府海岸町 合名會社尼崎汽船部代理店 高杉商店回漕部 電話（出貨係專用）一〇三〇番

朝鮮郵船定期出帆

△印船客御斷リ 乘客貨物低廉船中食事付

東京行 ○東京 六月七日 大阪行 ○大阪 六月八日 下關 六月十四日 ... 釜山 六月五日 漢城 六月九日 慶州 六月十四日 櫻島 六月十二日 平安丸 六月十五日

近海郵船 仁川出帆

沿岸航路出帆

慶州丸 六月十一日 沿岸船 大連、蘆山 六月十四日 仁川毎日出帆 淸津、延坪島經由

朝鮮郵船株式會社代理店 日本郵船株式會社代理店 大連汽船株式會社代理店

朝鮮運送株式會社 仁川支店回漕部 電話代表番號一〇四番 沿岸部八〇四番

朝鮮郵船株式會社

京城南大門通り五ノ一 代表電話（2）本局四一九五番

京城代理店 朝鮮運送會社 電話長一八番

仁川出張所 港町 電話長二四番

元山支店 大橋通 電話長〇〇三番

北鮮出張員 淸津府北星町 電話長三三番

安東縣代理店 國際運輸支店

鎭南浦代理店 朝鮮商工會社

仁川代理店 朝鮮運送會社

群山代理店 群山海運會社

木浦代理店 朝鮮運送支店

釜山代理店 大池回漕店

元山代理店 朝鮮運送支店

城津代理店 朝鮮運送支店

雄基代理店 國際運輸支店

公示催告

釜山府本町二丁目十九番地 申立人株式會社谷直商店釜山支店代理人 辯護士 田中富七

荷物受取證甲第一號第二號、發行年月日昭和拾壹年參月五日、發行者大阪商船株式會社神戶支店長代理大阪商船株式會社代理店朝鮮運送店、荷受人仁川谷直商店株式會社、積込港神戶、陸揚港仁川、船名神安丸、船積番號 N／M 品名人絹布（双本紹 27 1/2 × 61 拾五正）荷印 人絹布、個數拾個、證券番號第壹貳參五號、包裝、荷印、品名人絹布（双入熱帶紗 27 1/2 × 56 五十ヤール貳拾五正）

右證券ニ付テハ申立人ヨリ公示催告ノ申立ヲ爲シタルニ依リ其所持人ハ昭和拾壹年九月參拾日午前九時マデニ當廳ニ權利ヲ屆出テ且其證券ヲ提出スヘシ若右期日迄ニ屆出及提出ヲ爲サヽルニ於テハ前記證券ノ無效ヲ宣言セラルヘシ

昭和拾壹年五月貳拾八日

京城地方法院仁川支廳

仁川汽船廣告

海州線 黃海道各驛ト船車連帶貨物取扱 隔日出帆

長淵線 馬山、碑石浦 毎月五回出帆

仙寧線 寄港地＝龍湖島、麻山、德洞、九味浦 隔日出帆

唐津線 寄港地＝小靑島、大靑島、南元律、愼浦、台浦 隔日出帆

京城日報
朝夕刊十四頁
朝刊
編輯兼發行人 吉見島治　印刷人 小川已之介
發行所 京城府太平通一丁目 合資會社 京城日報社

新法學全集

全三十卷

國民法學の新生！法律の大衆化!!

法科大學の解放！書齋の大學化!!

東京帝國大學教授法學博士 末弘嚴太郎責任編輯

全卷悉く書下ろしの新稿

憲法
法學通論　東大教授法學博士 穗積重遠
法理學　東北帝大教授 廣濱嘉雄
憲法　東北帝大教授法學博士 佐藤丑次郎
皇室法　樞密顧問官法學博士 清水澄
議院法　京城帝大教授 大石義雄
選擧法　九州帝大教授 河村又介
會計法　京城帝大教授 清宮四郎

行政法
行政法總則　東大名譽教授法學博士 美濃部達吉
行政組織法　東大教授法學博士 野村淳治
官吏法　東大教授 杉村章三郎
地方自治制　九大教授 宇賀田順
行政爭訟法　東大教授 宮澤俊義
警察法　法學博士 佐々木惣一
公物・營造物法　立命館大學教授 磯崎辰五郎
土木法　京大教授法學博士 渡邊宗太郎
公用負擔法　東大名譽教授法學博士 美濃部達吉
公企業法　東大助教授 田中二郎
交通・通信法　東北帝大教授 柳瀨良幹
文化行政法　早大教授 中村彌三次
社會行政法　京城帝大助教授 鵜飼信成
稅法・專賣法　東大教授 杉村章三郎
地方稅法　東大教授 杉村章三郎
軍事法　東京商大助教授 田上穰治
外地法　京城帝大教授 松岡修太郎

刑法
刑法總論　東大教授法學博士 牧野英一
刑法各論　東北帝大教授 木村龜二
刑事訴訟法　東大教授法學博士 小野清一郎
行刑法　東京控訴院部長判事 正木亮
刑事補償法・陪審法　元京大教授 瀧川幸辰
少年法・矯正院法・少年教護法　法學博士 森山武市郎
治安維持法　大審院檢事 池田克
軍刑法・軍法會議法　陸軍省法務官 日高巳雄

民法
民法總則　東大教授法學博士 穗積重遠
物權法　法學博士 末川博
擔保物權法　東北帝大教授法學博士 勝本正晃
債權總論　東大教授法學博士 末弘嚴太郎
契約法　東大教授法學博士 三瀦信三
事務管理・不當利得・不法行爲　東大教授 我妻榮
親族法　東北帝大教授 中川善之助
相續法　京大教授 近藤英吉
戸籍法・寄留法　東北帝大教授 中川善之助
信託法・信託業法　元京大教授 宮本英雄
借地法・借家法　東大教授 我妻榮
不動産登記法　九大教授 舟橋諄一
無盡法　中央大學講師 [illegible]
特別擔保法　京大教授法學博士 石田文次郎

商法
總則　京城帝大教授 西原寛一
會社法　司法省民事局長 大森洪太
商行爲法　東北帝大教授法學博士 小町谷操三
保險法　九大教授法學博士 野津務
手形法・小切手法　東北帝大教授 伊澤孝平
海商法　京城帝大教授 竹井廉
取引所法　東京商大教授 （未定）
銀行法　東京商大教授 田中誠二
社債法　東大助教授 石井照久

民事訴訟法
民事訴訟法　東大名譽教授法學博士 加藤正治
強制執行法　東大教授 菊井維大・東大助教授 兼子一
特別訴訟手續　京大教授 山田正三
破産法　京大助教授 中田淳一
和議法・競賣法　神戸商大教授法學博士 齋藤常三郎
非訟事件手續法　大審院判事 岡村玄治
調停法　大審院部長 池田寅二郎

國際法
平時國際公法（1）　九大教授法學博士 大澤章
平時國際公法（2）　東大教授 横田喜三郎
戰時國際公法　東北帝大教授 田岡良一
國際聯盟規約　東大名譽教授法學博士 立作太郎
國際私法　東大教授 江川英文
共通法・國籍法　東北帝大教授 實方正雄

社會法
海法　京大教授法學博士 烏賀陽然良
著作權法　東北帝大教授 勝本正晃
工業所有權法　東大教授 末弘嚴太郎
鑛業法　東大教授 末弘嚴太郎
漁業法　農林省 山中鋒治
山林法　東大教授 園部一郎
畜産法　東大助教授 野間海造
衞生法　内務省衞生局 龜山孝一
農業法　北海道帝大教授 小林已智次
勞働法　九大教授 菊池勇夫
經濟統制法　九大教授 菊池勇夫
産業組合法　京大教授法學博士 石田文次郎
商工業組合法　和歌山高商教授 後藤清
健康保險法　和歌山高商教授 後藤清
有價證券法　神戸商大教授 柚木馨

十年待望の新法學全集ここに現はる！見よ！學界最高權威を總動員せる完璧の豪華陣！清新潑剌たる書下しの新稿と空前の超廉價とは學術の普及と知識の向上に對する國民的熱望を一〇〇パーセントに充すものだ。果然、國民的支持の聲は翕然として揚る

豫約募集

一册・一圓五十錢　第一回配本出來

締切七月四日

申込金不要　内容見本送呈

【體裁】菊判（各卷平均四五〇頁）・合本用表紙・函入・分冊の際は表紙に印刷した分冊目に從ふ。九ポ組。【送料】本社直接申込の方は無料。但し市内六錢、内地及樺太は二十錢の送料を要す。【特典】全卷御購求の方に上製總索引一册贈呈、各卷カヴァーに索引引換クーポン添付す。

日本評論社　東京・神田・淡路町二ノ四　振替東京一六一四　電話神田（25）三三六四

投網釣具

麻糸製五分目二尋八圓…四分三尋十圓
四本ツギ釣竿 三十錢ヨリ
其他 綿糸 釣針 カスミ網

漁網漁具問屋
京城府永樂町二丁目
吉備商會
御申込次第カタログ送呈
電話本局（2）〇三二四番　振替京城四三二八番

新刊

後藤朝太郎著

支那民俗の展望

支那に遊ぶこと數十回、さすがに骨の髓まで知りぬいた著者最近の支那縱橫談は、ボツ〳〵語るうちにも通り一片の旅行者とはちがひ自ら血あり肉あり芳香あり支那風俗・習慣・民情の表裏が味はへ面白く樂しく讀まれる。

本書内容

支那服と國民性・味覺談・酒・花嫁試驗　閨房の習慣・支那婦人いろ〳〵と家庭生活・支那生活奇習・民間行事・阿片・紅燈夜話・支那芝居・犯罪・支那兵・土匪・支那經濟底力と慣習等々…

いつたい日本人の支那に對する知識の乏しいのにも驚く。日本の知識階級がまづ支那といふと留學生・行商・せい〳〵上海邊りの見聞か、或は要人、上流の宴會料理、過去の麗しい文化のこと、また文學・儒學にしても型のやうな注釋風の事務的講義にをはり、研究の方にしても從來の古書研究の一本槍で押進むといふ具合で、とかく肝心な現代一般支那民衆の衣食住・生活・社會・世相の活きた事實については一向判つてゐない。武力や外交、經濟、學問で臨む場合にも又現今對支行詰まり打開にも結句眞の姿の支那を知るには民俗の理解より外にはない。

定價三圓　菊判　送料内地十三錢　領土六十二錢

東京神田　振替東京五〇一一　電話神田二一七一八

富山房

京城府永樂町一丁目
入院隨意
酒井婦人病院
院長 酒井一郎　七島赤道
電話本局（2）〇一八番　二〇〇一番

總督認可
京城第一自動車學校

生徒募集●入學隨意●就職紹介●學費低廉
責任教授●設備完全●夜間教授部ノ便アリ
創立大正八年●朝鮮唯一ノ正式學校●各道試驗準備●應召完備
實習車ハ練習車參拾數台
自動車ヲ學バントスル者ハ他ノ追從ヲ許サヌ本校ヘ來レ
二錢切手封入申込學則進呈
京城黃金町六丁目（訓練院前）

○考へが集中しない
散漫だ　我れ乍ら氣があせる　こんな時に
ノーシンを●

商業及法人登記公告

日本殼産工業株式會社（變更）取締役ジエー・アール・ギアリー八昭和拾壹年四月拾四日辭任シタリ
右昭和拾壹年四月貳拾七日登記

財團法人（設立）名稱財團法人朝鮮警察協會平安南道支部後援會事務所平壤府山手町貳拾番地平安南道警察部內目的イ、本會ハ朝鮮警察協會平安南道支部ノ事業就警察ノ諸機能ヲ後援助成スルヲ以テ目的トスロ、本會ノ目的ヲ達スル爲左ノ事業ヲ行フ一、朝鮮警察協會平安南道支部ノ經費ヲ補助スルコト二、朝鮮警察協會平安南道支部ニ對シ土地建物其ノ他ノ物件ヲ貸與スルコト三、其ノ他會長ニ於テ必要ト認メタル事項設立許可ノ年月日昭和拾壹年四月拾五日資産ノ總額金六萬五百四拾參圓五拾錢出資ノ方法會員ハ會費トシテ毎月貳拾錢納入ス理事ノ氏名住所平壤府山手町拾七番地安武直夫平壤府山手町拾八番地馬場政義
右昭和拾壹年四月參拾日登記

株式會社朝鮮殖産銀行（變更）昭和拾壹年四月參拾日當部假還ニ依リ第六拾七回社債殘額ヲ金壹百五拾壹萬圓ト變更ス
右昭和拾壹年五月貳日登記

商號（設定）商號東一商會營業ノ種類土管及壓搾製造營業所平壤府船橋里六拾番地商號使用者ノ氏名住所平壤府船橋里六拾番地金龍淑

合資會社江南自動車商會（解散）總社員ノ同意ニ依リ昭和拾壹年四月參拾日解散ス

朝鮮製網株式會社（變更）取締役金光億及鄭基鎬ハ昭和拾壹年四月參拾日辭任ス○昭和拾壹年四月參拾日代表取締役李聖淳辭任シ取締役金寧坤會社ヲ代表スベキ取締役ニ就任ス

株式會社朝鮮殖産銀行（變更）昭和拾壹年五月壹日江原道春城郡北面長前里四百四拾貳番地ニ支店ヲ設置ス

東洋拓殖株式會社（變更）昭和拾壹年四月貳拾參日當部假還ニ依リ第貳拾五回米貨社債總額ヲ金參千參百參拾五萬貳千弗（邦貨換算金貳千六百七拾八萬四千壹百拾貳圓）ニ第五拾七回米貨社債總額ヲ金壹千四百參拾六萬六千弗（邦貨換算金貳千八百七拾壹萬貳百七拾貳圓）ニ各變更ス
右昭和拾壹年五月四日登記

株式會社瀧原化學工場（變更）昭和拾壹年四月參拾日小都市南濱町參丁目五番地ノ支店ヲ小樽市色內町五丁目四番地ニ移轉ス
右昭和拾壹年五月五日登記

朝鮮運送株式會社（變更）昭和拾壹年五月壹日開城府大平町百八拾壹番地ノ支店ヲ開城府大平町百七拾壹番地ニ移轉ス

株式會社平壤券番（變更）代表取締役桑谷貫取締役森本昇中九好太郎下川健吉ハ各昭和拾壹年四月貳拾八日重任ス

株式會社平壤石油株式會社（設立）商號平壤石油株式會社本店平壤府鏡齋里貳拾番地目的石油、輕油、タイヤノ販賣之レニ關聯スル一切ノ業務資本ノ總額金五拾萬圓也設立ノ年月日昭和拾壹年四月貳拾參日壹株ノ金額金五拾圓各株ニ付拂込ミタル株金額金拾貳圓五拾錢公告ヲ爲ス方法所轄登記所ノ公告スル新聞紙又ハ本社ノ店頭ニ揭載ス取締役ノ氏名住所 [illegible]

株式會社平壤醸造（變更）[illegible]

右昭和拾壹年五月六日登記

大同金融組合（變更）組合長李敎植ハ昭和拾壹年五月六日重任ス
右昭和拾壹年五月八日登記

株式會社安田銀行（變更）昭和拾壹年五月五日大阪市浪速區西濱南通貳丁目武拾參番地ノ支店ヲ大阪市浪速區榮町貳丁目百九番地ニ移轉ス

朝鮮信託株式會社（變更）昭和拾壹年四月壹日行政區劃變更ニ因リ京城府貞洞町壹番地ト取締役谷多喜磨ハ京城府竹添町 [illegible]
右昭和拾壹年五月九日登記

右昭和拾壹年五月拾壹日登記

平壤地方法院

有毒な鉛白は斷然禁止と成りました！

チタニウムに特殊の成分を配合せる

サーワ白粉

顔面、襟、湯化粧、隱し化粧、顔直し、皆此一品で出來る

專賣特許　白粉の素　サーワ白粉（固形製）

○三和固形白粉の特長

一、「二酸化チタニウム」に特種の成分を配合した、口に入つても害のない完全な無鉛無害白粉です。
二、從來の有毒な鉛白と殆んど同じやうに附着よく伸びよく、その感觸が素晴しく明朗です。
三、普通の無鉛白粉は乾くと結晶を起して溶解せぬが、本品は何時でも水によく溶解して永く置いても變質等しません。
四、燒けた白粉が襟に着かず汗に崩れず剝落る事がない、又年増の人でも白粉が肌にピッタリと馴染で時が經ても浮きません。
五、白粉燒や斑點などの出來る憂ひなく湯焦日燒を防ぎ、如何處の温泉へ行つても變色變質などしません。
六、分子が非常に細かく特に被覆力が大きく冴へる爲め普通白粉の半額以下三分の一位で充分、而して濃く程永保ちします。
七、濃淡の化粧すべて水刷毛がよく利き、水刷毛を用へば用ゆる程よく冴へて生彩ある化粧栄となります。
八、寫眞を撮影して驚くことは、他の化粧の場合とは全く違つて目鼻立ちが實にくつきりと鮮かに寫ります。
九、襟、顔面、手足までも完全に「湯化粧」が出來、白粉が地肌に滲込んだやうに美しく落着いて眞から色の白い人の肌の様になります。
十、白粉を附ける肌は必ずミツワ石鹼をお用ひください、其理由はお化粧の仕上りの實際を御覧になればよく判ります。

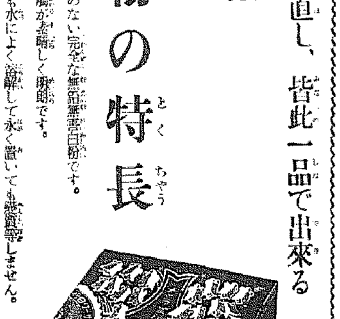

白色と肌色の二種
定價金拾錢
大型金貳拾錢
一個丸で十數回に用ひらる
大型は其倍量

固煉（白色・肌色）各三五　六〇
煉水（白・新肌色・湯肌色）各三五
固形（白色・肌色）各三〇・五〇
粉（白・新肌色・湯肌色）各一〇・二〇
クリーム白粉 各二〇・四〇
コンパクト（大型（二種）五〇　一〇〇　小型（四種）六〇）

◎ミツワ石鹼本舗　東京・兩國　丸見屋商店　振替東京一〇〇一番　電話浪花代表（67）一一二一番

B.40

七月三日の閣議に 庶政一新の具體案附議
決定に基いて十二年度豫算の編成へ
昨日の閣議で首相各閣僚の諒解を求む

【東京電話】政府は庶政一新に關する議會の要望もあり、政府自身もしばしば言明して來たのでこれが具體案を決定することゝなつたが、二日の閣議において廣田首相は政府は昭和十二年度豫算には現內閣の政策に關する經費を計上すべく具體案を至急決定七月はじめに內閣に提示し、七月三日の閣議に附議したい旨を述べ、各閣僚もこれを諒とし速かに庶政改革の具體案作成に着手することになつたが、これは政府が從來聲明し來つた行政機構の改革▲財政の革新▲中央地方を通じて稅制の改革▲電力統制などに關する諸政策を七月三日の閣議にかけて具體案を決定することになつたもので、この決定した具體案によつて昭和十二年度の豫算編成方針を決定する譯

廣田首相

電力統制の具體案を 閣議(七月三日)に提示する
料金の低下も考慮 頼母木遞相言明

【東京電話】政府は二日の閣議に於て、七月三日具體的の政綱政策を決定する旨申合はせたが、その一たる電力國營方策に關聯して永野海相は海軍に於ける自家發電實行の結果より軍需品及び軍需動力のコスト低下を期したことを說明した後

自家發電をやれば斯くの如く料金を安くすることが出來るのであるから、何んとか農村に電力を安價に供給する方法を考慮すべきである

旨力說し前田鐵相よりも信濃川電力發電所完成に伴ひ電力料金の低下を期し得ることを說明したが、この問題については單に遞信省ばかりでなく各省の間で緊密な連絡をとり安價な電力を農村に供給し得るため統制電力を配給することを考へる必要があるとの意見もあり頼母木遞相は七月三日閣議に於て遞信省は電力統制の第一段階たる具體案を提示し得る準備が出來て居る旨を述べ電力料金の低下についても十分考慮する事を言明するところあつた、而して右遞相の言明せる電力國營の具體案については目下遞信省電氣事業調査會に於て研究の結果、內閣調査局とも協議の上立案するものであつて直ちに國營案までには至らず、要は現行の民間事業に對する政府の統制強化を織込んだものである、調査會を中心として各般の調査研究を進めることとなり、內閣調査局と連絡協議をなし急速に案の大綱を纏め六月一杯で大體の目やすをつけ、之を根本として更に案を練り大體九月中に一應の成案を得べく準備を進めてゐるが、その目標とする所は大體次の通りである

一、現在電力の供給は都市に反して農村は稀薄であるから之を改めて都市と農村に於ける電力配給均衡を圖ること

二、現在の電力料金は都市に於て廉價で農村に於て高價であるが前記配電の均衡を圖ると共に料金の公平を期し電氣の利用不自由なる農村をして眞に電氣の恩澤に浴せしむること

遞相事務當局に立案を命ず

【東京電話】電力國營については二日閣議において政府の政綱政策中に掲げ、積極的に乘り出すことに大體決定を見たので頼母木遞相は事務當局は來月三日の政策決定閣議迄に具體案の大綱を樹立すべく命じたので、遞信省は電氣局

滿洲國產業 統制法案骨子
この程漸く成案を得

【新京二日發】滿洲國產業統制法案は、この程漸く成案を得たので松田企畫所長、椎名統制課長は來る十二日頃成案を攜行して東上、日本政府と折衝することに決定した、なほ本法は滿洲國の產業五ヶ年計畫達成に關する關稅改正との關聯もあり、日滿產業の分野を確立するものとして注目されてゐる、なほ同法案の骨子は

一、國防產業
一、基礎產業
一、原始產業の重要加工業
一、輸出產業
一、設備過剩產業

一、國防及び基礎產業は拓殖會社による
一、輸出品に對しては貿易振興の見地から統制す
一、現在生產過剩のもの(例へばセメント工業)に對しては操短を命ず

特別議會で成立した 新・法・律・解・說 (四)
遞信、鐵道關係

遞信省所管の法案は航路統制法案と航空法中改正法律案の二件であつた、前者は修正可決され後者は原案通り可決されて成立を告げた

航路統制法案

我が國の海運業は明治初年以來政府及び當業者の撓まざる努力に依つて異常なる發達を遂げ今や三大海運國の一として世界に雄飛し世界の隅々にまで航路網を擴充してゐる、然るに最近本邦海運界の著しい發展に伴つてやゝもすれば邦船相互の間で無謀なる競爭を惹起するの傾向が生じて來た、これは我が國運の伸暢上誠に憾と謂する所であつて四面環海の我が國として海運が經濟上並に國防上極めて重要なる使命を有つものである事は言ふまでもない事であつて、斯の如き競爭は當に海運資本を空費し海運業の健全なる發達を阻害するばかりでなく我が海運政策又は通商貿易政策にも背馳する結果を招來するのである、依つてかかる弊害を芟除し適正なる規律統制の下に航路の運營をなさしめ、海運業の合理的經營により對外競爭力の根幹を培養し以て近年益々激化の趨勢にある國際海運界の競爭に對處し、本邦海運業をして更に一段の進出を圖らんとする事を目標としたものである、而して法令の運用に誤りなきを期するため航路統制委員會を設ける事になつてゐるが、右委員會の組織は官廳側から二名、定期航路の船主側から二名、不定期航路の船主側から一名その他學識經驗ある者から五名を選び十五名の有力なる統制委員會を設け、實際の運用に誤りなきを期してゐる

航空法中改正法律案

航空事業が經濟上並に國防上に極めて重要なる使命を有してゐる事は今更茲に述べるまでもない事であるが、殊に現下內外の時局に鑑み之が振興を策することは極めて緊要の事とされてゐる、今度の改正の要點は最近都市の發達膨張に伴つて飛行場の隣接地に高層建築及び電柱等の工作物が建造されることとなつた然るに現行法では之を取締る事が出來ない、又最近航空燈台類似の各種照明用燈火が濫設される樣になつて、この結果或は航空機の離着陸に支障を來す場合が生じたり、或は夜間航空の際進路を誤る等の事故が往々にして惹起される等航空の安全を阻害する虞れある施設が漸次多くなつてきたのでこれを取締る樣に規定し更に最近非常な勢ひで普及の傾向にあるグライダー等の簡易航空機の取扱を航空法中に規定し以て航空事業の健全なる發達を圖らんとするものである

▼―▲

鐵道省から提案した法律案は鐵道敷設法中改正法律案外三件であるが何れも原案通り兩院を通過した元來鐵道は地方產業開發の動脈となるものであるが今回の新規計畫線及び買收線等は何れも地方產業開發に直接影響を持つものばかりである

鐵道敷設法中改正法律案

今回の改正は現在の豫定線第八十六號即ち有年西大寺間鐵道に赤穗附近より分岐して那波附近に至る鐵道を追加し、又福岡縣羽犬塚より福岡縣太刀洗を經て甘木に至る鐵道及び北海道の十勝國御影附近より日高國右左府を經て邊富內に至る鐵道を新に別表に掲げると同時に、現在の豫定線第廿八號即ち函館若石間鐵道の終點若石を戶井まで延長するもので、これ等は何れも昭和十一年度から工事に着手する事になつてゐる

岩手輕便鐵道株式會社所屬鐵道外三鐵道及兼業に屬する資產買收のため公債發行に關する法律案

今回買收せんとする鐵道は岩手輕便、廣濱鐵道、阿南鐵道、佐世保鐵道の四線である、岩手輕便鐵道は東北本線花卷驛から仙人峠に至る地方鐵道であるが、國有鐵道釜石線の一部に該當し同鐵道の終點から釜石鑛山鐵道は本鐵道の大橋驛に至る間の貨物の輸送を行つてゐる鐵道の補助機關である、第二の廣濱鐵道は山陽本線橫川驛から廣濱可部に至る地方鐵道で國有鐵道建設線本鄕線の一部に該當してゐる、第三は阿南鐵道であるがこれは德島縣の省線小松島線の中田驛から古庄驛に至る地方鐵道である、元來この阿南鐵道はその輸送系統に於て省線の小松島線と極めて密接な關係があるので大正五年以來社の列車を德島驛まで每日往復乘入れ運轉をなしてゐる有樣である、而して今回國有鐵道の牟岐線が一部開通したので更に密接なる運輸上の關係が生じたので、この阿南鐵道を買收し運輸系統を整備することになつたのである、第四の佐世保鐵道は本線と支線に分れてゐるが國有鐵道の佐世保線は伊萬里から佐世保に至る線路であるが既にこの一部は開業して居り殘りの區間も昭和十四年度迄には開通の豫定である、而して佐世保鐵道の本線は右の建設線に該當してゐるので買收することになつたものである

江當軌道株式會社所屬の軌道の經營廢止に對する補償のため公債發行に關する法律案

江當軌道は北海道函館本線の江別驛附近から札沼線の石狩當別驛附近に至る軌道であるが元來この江當軌道によつて輸送された貨客は主として當別及その奧地と札幌、小樽方面とを往復するものであつた、ところが國有鐵道の札沼線即ち札幌、石狩沼田間鐵道が本軌道に接近並行して敷設された結果從來この軌道によつて札幌、小樽方面に運ばれた旅客及貨物は殆ど省線に奪はれて會社は遂に經營が立ち行かなくなつたので、昭和十一年四月三十日限りその營業を廢止した、これは國有鐵道がこの軌道に接近並行して敷設された結果によるものと認められるのでその損失を補償することになつたものである

製鐵、燃料國策確立に 小川商相乘出す
―來議會には提案

【東京電話】小川商相は產業、國防の資金を期するためかねて企畫廳當局に對しこれが調查立案を命ずると共に、先づその下準備として九州八幡製鐵所を初め德山海軍燃料廠、九州の各炭坑などを來る十日より約十日間に亘り視察の途に上ることとなつた、而して右製鐵燃料國策は明年度豫算編成前に立案を完了し、來議會には豫內閣の要綱に基いてこれを提案せんとするものであつて成行は期待せられてゐる

製鐵國策

製鐵國策に關しては既に齋藤內閣當時に於て中島商相が八幡製鐵所を中心とする民間各社の大合同を行ひ、日本製鐵會社を起したがその後鐵鋼界の情勢は重大な變化を來し、所謂日鐵中心主義は崩壞の危機なきに至つたので製鐵國策の根本方針を日鐵のみに限らず、製鐵業全體を總動員し銑鋼の自給自足を圖らんとするもので、そのためには朝鮮茂山の貧鑛處理など內外の原鑛石を積極的に開發する一方、現行製鐵獎勵法も改正して鐵鋼界の實情に即したる制度を設ける方針に基き、關係各省協議會で研究を進めることとなつた

燃料國策

液體燃料は國內產油が消費の一割を充さぬ現狀にあり、事每に海外會社の支配を受け旁々石油業法も完全に失敗に歸しこれが再檢討をなす必要に迫られたので各省協議會で業法自體についても改めて研究をなし、他方に於て

一、石炭液化、低溫乾溜の事業化
二、海外資源の開發
三、合成ガソリンの使用獎勵

などで液體燃料を自給自足の域に達せしめる方針で、事務當局の立案を待つて來議會に右に關する法案を提出する筈である

政黨の反省足らず 軍部內に不滿高まる
寺內陸相が要望

【東京電話】寺內陸相は二日の閣議において

去る特別議會以來軍部と云ふことを喧しく言はれてゐるが軍部としては目下全力を擧げて肅軍に邁進して居る、併しこの肅軍と云ふことを喧しく言ふ處の政黨に未だ反省足らざるものがあるのは遺憾である、この空氣は軍部內に可なり不滿を高めてゐる

旨を述べ政黨出身閣僚を通じて政黨の自肅自省を要望したことは注目されてゐる(寫眞は寺內陸相)

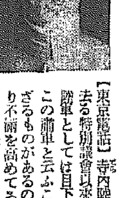

定例閣議

【東京電話】二日の定例閣議は午前十時卅分開會、廣田首相以下全閣僚出席、先づ來る十四日より招集される地方長官會議の日程を決定したる後、去る二十九日の閣議において決定したる昭和十二年度豫算編成の根本方針に關する申合せを通牒文として各省に通達することを決定し、法制局長官より提議の各閣議とも異議なく決定し十一時半散會した

閣議決定事項(東京電話)

一、勞働統計實地調查施行令中改正の件
一、內務部內臨時職員設置制中改正の件
一、商工部內臨時職員設置制中改正の件
一、臨時產業合理局官制中改正の件
一、拓務省に臨時職員設置の件
一、大正十二年勅令第二百九號改正の件
一、國有林野產物販賣所官制中改正の件
一、計理士施行令中改正の件
一、關東局部內臨時職員設置制中改正の件
一、關東州地方待遇職員令中改正の件

北平學生運動 加速度的に惡質化
我出先官憲成行重視

【北平二日發】平津地方の學生運動は最近再び氣勢をあげ、北平各大學、中學生からなる北支學聯會は新たに北平學生救國なる名稱のもとに各種の不穩な決議をなし、その實行運動開始の姿勢をとつてゐたが、俄然二日午前學聯會代表數十名は二班に分れ北平郊外北苑、西苑の宋哲元氏麾下の第二十九軍の兵營に至り

一、日本の北支增兵反對
二、第二十九軍の南下反對
三、必要なる場合に備へるため對日戰爭準備着手

その他不穩條項等を列擧したる公開狀を手交し、軍隊の學生運動に對する援助及び共同戰線を要請した、學生運動は加速度的に惡質化しつゝあり、我が出先當局は成行きを重視してゐる

松井石根氏 首相と懇談

【東京電話】大亞細亞協會理事松井石根氏は二日午後四時官邸に廣田首相を訪問、支那問題その他につき懇談辭去した

北鮮兩港施設貸與 一日引繼を完了

【東京電話】滿鐵東京支社二日發表によれば最近滿鐵は朝鮮總督府より北鮮の淸津、雄基兩港における終端施設の貸與を受けることゝなつてゐたところ、一日これが引繼を完了しいよいよ特別經營に當ることとなつた、これによつて海陸連絡の運輸事務は從來に比し一層圓滑となり、裏日本の航路發達の一助となるべく將來の發展を期待されてゐる

滿洲國の對濠 報復班委員會

【新京二日發】滿洲國政府の對濠洲報復班委員會は二日午後二時より外交部にて開會、大橋次長、龜井通商司長等關係者省部出席のもとに協議した結果、滿洲國に輸入される濠洲小麥粉に對し輸入許可制を採用するに意見一致を見たので、政府は數日中に法的手續を執り實施するに決定した

英水兵の暴行事件
我抗議に對し未だ回答なし

【北平二日同盟】イギリス水兵の滿洲國軍政部職員佐々木喜作氏毆害事件に關しては、我が大使館より三十日イギリス大使館に對し嚴重調查方を要求したが、三日を過ぐる今日に至るも何等の回答なく支那のイギリス駐屯軍は交替期を控へてゐる關係上若し事件の解決を遷延する時は犯人兵士の逮捕は勿論、事件を有耶無耶の裡に葬られる懼れがあり我が大使館に於ても本省の訓令を俟つて速かに回答されたき旨要求をなすことになつた、なほ一般在留邦人は最近特に增加せる外國兵士の暴行事件により、營業上に大なる不安を感じてをり今回の事件を契機として徹底的に糾彈し、かゝる不安を一掃されたいと熱望し居留民大會開催希望の聲も起つてゐる

印度と朝鮮の商業關係
伊藤三菱支店長語る

三菱商事新京城支店長伊藤敬治氏は前任地カルカツタより釜山を經て二日午後二時二十分着の列車で入城ひとまづ朝鮮ホテルに入つたが語る

印度と朝鮮

との商業關係は朝鮮からは苹果、トマト、サーデン、陶器、琺瑯鐵器等が輸出されてゐるほか殆んど見るべきものはない、日本と印度との通商關係は三年前の通商條約で綿布輸出は數量的に制限を受け其他の雜貨も重稅を課せられたが、その條約は來年三月卅一日で滿期となつてゐる、條約の繼續には日印双方とも異存はないが、品種別制限には日印ともに不滿な點があるのでその改訂が必要である、條約改訂の豫備交涉は七、八月頃行はれると思ふが特別に全權を送らず總領事が直接衝に當ることゝならう

大體通商條約

が結ばれた名目は印度の產業保護であるがランカシヤの手が有力に働いてゐるのでその改訂も非常にデリケートな關係がある、日印の貿易尻は過去三十年間に日本が十五億の入超となつてをり、我國としては非常に不利であるのでこれが是正は必要だ、條約成立以來休業してゐたボンベイ、カルカツタの綿布工場は續々として復活してゐる、印度人の工業は勃興の氣勢で、印度人の會社とそれ以外の會社とを區別しようとする氣運が強い

治外法權撤廢
十日新京で正式調印

【東京電話】滿洲國三千萬民衆の要望だつた治外法權撤廢は、いよいよ來る十日、新京において行はれる日滿兩國代表者の手により一部撤廢に關する協定の正式調印によつて明朗なる第一步を踏出し兩國親善關係は益々深められることゝなつた、この歷史的調印を記念して午後三時の調印終了後日本側有田外相、滿洲國側張外相は約十五分宛ラヂオを通じて兩國に呼びかけ、意義深き放送を行ふことゝなつた

駐日英大使 有田外相訪問

【東京電話】駐日英大使クライヴ氏は二日午後四時半外相官邸に有田外相を訪問約一時間に亘つて重要會談を遂げたが、右內容は單に今回のリース・ロス氏來朝の下打合せに過ぎぬと發表されたけれども、リ氏今回の來朝は日英兩國政府當局話合ひの結果であるから當然支那經濟界の方途、イギリスの對支借款擁護、對支日英協議等の問題につき意見の交換を遂げたものと見られ、リース・ロス氏の來訪を繞り支那に關する日英會談の進展は重視されるに至つた

滿蘇蒙の國境地帶は 大體に平穩
深堀參謀の歸任談

新京に於ける滿鮮軍兵務會議に列席して歸任した朝鮮軍深堀參謀は二日朝鮮軍司令部で語る

滿蘇蒙の國境地帶は大體平穩になつてゐる、特にボイル湖、ボルンネルス、タウンランの國境線、及びホロンバイル地方の何れも今直ちに紛爭を惹起するやうな事情は認められず平穩で、ハルハ廟やボイル湖方面は親しく視察し得た、朝鮮自由移民の問題も相當喧しく論議されたが朝鮮の自由移民を間島省、安東省に制限することは不可能で水の高きから低きに流れるが如く滿洲のどこへ行つても是等の移民を見受けられ、良田を發つて耕作し、遂には佃作を默目にすると言つた點がないでもない、また滿洲國は

五族協和

を主眼としてゐるので將來治外法權の撤廢が行はれる場合には朝鮮の自由移民は弱する立場に至らないとも言へない、現在多數の朝鮮自由移民が流込み北鐵沿線深くまで入りこんでをり、またハルビン驛頭には每日のやうにこれら自由移民が殺到してゐる、これらの無統制な移民に對し近くハルビンに協助會が設けられ移民を組織あるものとし、國策に順應した施設をする筈である

大田駐蘇大使 勇退を決意
後任は愼重詮衡中

【東京電話】日蘇關係は依然明朗を缺きつゝある折柄、駐蘇大使として滿洲事變以來數年に亘り活動しつゝあつた大田爲吉氏は、今回勇退を決意しその旨有田外相の手許に申出でたが、いよいよこれを容れることゝなり近く歸朝命令が發せられることゝなつた、大田大使は本月下旬乃至七月上旬モスコーを出發歸國することゝなつたが、後任については卓越せる手腕と東亞情勢の認識を把握してゐる等の條件で、目下外相の手許で愼重詮衡中で、まづ東鄕歐亞局長、前大官重光葵氏、オランダ駐劄公使武富敏彥氏等が最も有力視されてゐる、なほ大田大使の勇退をきつかけに大公使級の異動が行はれることゝなつた

地方長官會議日程決定

【東京電話】十四日召集される地方長官會議の日程は左の如く決定した

▲十四日召集▲十五日午前首相官邸にて會議、廣田首相、林法相、有田外相の訓示、同日午後松平宮相の訓示▲十六日內務省にて會議▲十七日同上

十八日より二十日まで其の他各省に於て打合せ決定する

水稻植付狀況

西北鮮方面の本年度水稻植付は水入れを行つたものは既に植付を開始し江原道の如きも通川の二十七日全化廿九日と既に植付け始めてゐるが例年に比し五日乃至一週間遲れてゐる、一方南鮮地方は五月中旬に氣溫高のため苗代の生育が良好であつたが、麥の成育が遲れてゐるため幾分遲れるものと見られ水の不足を告げてゐる地方は例年の如く南鮮の一部である

人

◇高橋英夫氏(朝鮮總督府事務官財務局稅務課)就任挨拶の爲め二日本社來訪

◇金永祥氏(京城府社會課長)就任挨拶の爲め二日本社來訪

夕刊後の市況

◇…東京短期後場引

東電 [illegible] 安

◇…大阪短期引

大新 七三圓九 不變
新鐘 一五四圓六 三安
日產 七三圓一 不變
新東 一三一圓八 不變

實物後場

ヒユーム鋼管八圓二石川島新四九圓丁白川瀧泉一八圓五日滿電紙一四圓三齊藤新二三圓丁浦賀ドツク八四圓丁川崎造船三六圓丁

東西南北

瑞典ストツクホルム大學教授ゴスタ・ハツグヴイスト博士は▲人間の脊椎中を走る神經約一萬七千本はその太さが一樣でなく▲然も太さによつて腦を刺戟する速さが異ることを發見した▲ハツグヴイスト教授の研究は脊椎の切斷面を染色し▲七百五十倍の顯微鏡寫眞を撮つて行はれたのである▲脊椎中の神經は千分の一から千分の二十一迄の種類あり▲直徑即ち太さの大小によつて腦に對する神經の刺戟傳達速度が異つて居ることを突き止めた▲教授の報告によれば直徑千分の二十耗の神經の傳達力は每秒九十米で▲之に反し千分の十耗の神經は每秒三十二米半▲千分の一耗の神經は〇、二米といふことになつて居て▲神經の傳達力はその太さに比例するといふのである▲教授のこの新發見は生理學上並に病理學上に貴重な貢獻を與へるものとして▲北歐醫學界の注目の的となつて居る

參謀本部陸地測量部發行
五万分一地圖 軍隊教科書 大賣捌所
京城漢江通三(終點前) 小林商店圖書部
電話龍山五二〇 振替京城一四一六一番

麻絲。綿撚絲。麻綿。ミシン絲
麻布。マニラロープ。絹紡細絲
【其他工業用麻絹絲各種絲】
帝國製麻株式會社製品
帝國製絲株式會社製品
東洋廣紡績株式會社製品
朝鮮專屬販賣部
愛國商行
京城府黃金町二丁目
電話本局(2)三九〇四番 振替京城五九九五番

朝鮮總督府製造
官製 人蔘エキス
效能 精力增進、胃腸、貧血、冷症、婦人病、呼吸器、火傷、切傷、痔疾
參精
京城長谷川町 參精元賣捌株式會社

高級化粧洗濯用 レコード石鹸

瀨戶外科皮膚科醫院
京城府旭町二丁目八番地
院長 瀨戶潔
電話本局(2)二四九八番

各種信託 低利貸出 迅速有利
朝鮮信託株式會社
京城府南大門通一丁目十九番地
社長 谷多喜磨
支店所在地 群山、釜山、木浦、平壤、大邱
(營業案內御申越を乞ふ)

醫學博士 衣笠茂
衣笠產婦人科
京城南大門通四ノ一六九(米倉町停留所斜向)
電本(2)5912

政府補助・優良國產機
パインミシン
堅牢優美 靜肅輕快 價格低廉
京城府黃金町一丁目(黎明商會出張所)
株式會社パイン裁縫機械製作所 京城出張所
電話本局(2)三二〇一番
特約店募集
登錄商標 PINES
模造品有りマークとミシン名に御注意

社説

讀『出産減少論』

出産の減少は國民の勢力を削ぎやがてその國民を滅亡の運命に導く。ヨーロッパにおける白人國家は何れも出産率減少しつゝある。これに反し有色人種は繁殖力が盛んで、このまゝに推移するにおいては、白人種は有色人種に壓倒せられてしまふ。故にこの不安に備へるために、白人種は人口増殖策を講じなければならぬとして、その方策を論じたドイツ人コーヘル博士の出産減少論は、近來一讀すべき著述である。特に有色人種に對抗したる點において、黄禍論以來の明快なる論述であり、彼の「亞細亞民族と闘はざるべからざるか」などと共に、劈頭日本國民に對する畏怖心の表現としても注目に値する。本書には宇垣總督、ムッソリーニ、スペングラー等の序文があるが、三者何れもその論旨に對して賛意を明示しあるは、本書の内容にある一つの權平たる論據の存在を證明する。

本書はムッソリーニの所謂『數は力なり』といふ鐵則の上に立つものであつて、白人種の數的減退の危機を高調し、『出産減少、異人種との混血、及び、白人種を裏切るフランスの現狀と抗爭すると共に、現在最も緊切なる必要は、黄色、黑色、銅色禍に對して、出生減少により凋落しつゝある全白人種を結束せしめ、異人種の優勢に對し、ヨーロッパに藩塀を廻らすことである。今や異人種間に活氣が旺溢し、勃興の氣運漸く熟し來つた秋泰西は苟くも此闘爭に徹底したり或は『世界平和』を夢想するが如きとは斷じて許されないのである。斯の如き世界平和は、要するに泰西の對異人種闘爭の放棄を意味するものに外ならないのであつて、引いては異人種の鐵蹄に蹂躙せらるゝことなきを保し難いのである』といつてゐるが、如何にも大膽なる挑戰的言辭であり、有色人種に對する恐怖心の如何に大なるかを思はしめる。

宇垣總督はその序文において、ヨーロッパ人の日本に對する誤認を指摘して、『日本は約一世紀前、軍艦と大砲の威力を以て通商を開いた歷史を有するが、今日移住及び貿易の上に半鎖國狀態を出現しつゝある太平洋岸の各國に對して、同じく軍艦と大砲とを以て之が開放を要求せんとする意志は、日本は毫末も持たない』と日本の正義感を強調し、ヨーロッパ人が『現在、文明の惑溺に陷つて、速かに門戸開放、自由通商の鐵則の復活に就き、崇高なる精神に基く努力を爲さざらむことを深く希望する』といひ、『これは濟に「皮膚の色の戰爭」の幻影までも白人諸君に附き纏はしむるに至つた人口問題に對して有力の安全瓣なるを意味するばかりでなく、各國の禍因を藏しつゝある歐洲自身の危機をも克服する所以である』といへるは至言である。われらは本書―特に此序文の廣く白人諸君に翫讀玩味されんことを切望する。

動搖する墺太利
シュ副總理の引退
ヨーロッパの癌墺國

內憂外患に包まれたオーストリア政局は動搖して止まず、五月十四日また內閣改造を斷行した、原因はシュシュニック首相と副總理シュターレンベルグとの年來の確執である。兩雄並び立たず、所詮一方が退かなければならなかつた、シュシュニック首相の方針は

一、一般徴兵制を施行した今日、民團軍は武裝を解除し、特に民團軍の一部をなす護國團は民國軍のなかに合流する
二、現在の職業制議會に權限を與へ出來るだけ專制の弊を避ける
三、ハプスブルグの復辟は急がぬ

等であつたが齡三十七歲の副總理シュターレンベルグ護國團長はこれと全然反對の建前をとつた

一、民團軍の中軸として護國團を強化武裝する
二、議會主義的方針を廢し護國團に據つてファシスト的政策を強行する
三、復辟を可及的速かに實現し攝政權を獲得して國內に號令する
(イタリア式に行く)

シュシュニック、シュターレンベルグの爭鬪戰はまた二大政治グループの抗爭でもあつた

一、カトリック派(オースト・メールキッシェ進擊隊を有す)
二、ファシスト派(護國團が中心)

この戰に國防軍の支援を得たシュシュニック首相のカトリック派が勝利を占めたのは當然であるが、オーストリア政局にはなほこの他に三つの流れがある

三、ドイツ國民派(非合法ナチスが中心)
四、キリスト民主派(合法だが人民戰線に接近の氣配さへあると言はれる)
五、人民戰線派(非合法共産黨と社民系の組合及び自衛團)

五派の勢力が分配に付いては、英の外交評論家中にナチス四〇%、人民戰線派四〇%でシュシュニック派乃至シュターレンベルグ派合して二〇%だと稱してゐるものもあつて、これら政派がドグロを卷いて睨み合つてゐる現狀では、オーストリア政局の安定は近き將來に期待出來さうもないのである

五つの政派は又各々全く別個の外交策を持つてゐる、シュターレンベルグはイタリーと組んで中歐の伊、墺、洪、ブルガリアの共同戰線結成を劃策し、復辟運動もこの爲めに活用せんとしたに對し、シュシュニック首相は墺國正規軍を強化し自主獨立の方向をとると共にムッソリーニの影響を漸時脫し寧ろ英佛の協力を求め小協商國に對してもあながち挑戰するの態度を避けんとした、この外交策が現在では勝を制したのである、またナチスに言はせると獨墺合邦とまでは行かなくとも、外交基調を獨墺の一點に集結させたい肚だしキリスト民主派ならば聯盟強化依存と來るであらう、人民戰線派はフランス外交の線に沿ふてソ聯協定が結びたいと考へやう、而して以上の五派は歐洲政局に醸し出されるナチス、ファッショ、人民戰線派の勢力移動に應じて、絶えず消長を繰返へすに違ひないのである、オーストリアの政局はさながら歐洲政局の縮圖たるの觀がある

『獨立』が絶えず力說されるオーストリアほど諸列強の力に影響される國はない、シュシュニック政權の行方は歐洲政局の風向如何に據つてゐるが逆にオーストリアの異變はまた歐洲政局の異變である

獨墺合併と歐洲
ヒトラーの第三爆彈
何故獨墺合併を怖がるか

『アンシュルス』は元來ドイツ語で合併とか併合とかを意味するが一般にはドイツとオーストリアが手を結ぶこと所謂獨墺合邦と同義語に用ゐられてゐる

オーストリアはサン・ジェルマン條約第八十八條、ドイツはヴェルサイユ條約第八十條で、何れも國際聯盟の承認無しに合邦することを禁じられてゐるが更に一九三二年オーストリア財政復興に關する議定書の第一部はアンシュルス反對の原則を再確認してゐる、つまりアンシュルスは二重の制約を受けてゐるのである

何故アンシュルスが斯んなに警備がられねばならぬかと云へば第一にアンシュルスの結果チェコスロヴァキアが先づ地理的にドイツの手中に歸したと同然の有樣となり延いてはユーゴースラヴィア、ルーマニアも同樣非常な脅威を受ける。ハンガリアが然りポーランドとても安閑として居られぬ。

一體オーストリア領土返還要求となれば、現在イタリアの領有するチロル、トリエスト地方が無事なりとは云ひ難い、フランスがライン河の彼方に強大國の出現を厭ふこと恰も蛇蝎の如しと云つたわけだだが若しオーストリアが財政的に自立し得る國家ならばアンシュルス問題は初めから起らなかつたらうし起つても大した心配は要らぬ譯である、不幸なことには戰後オーストリアの窮乏は日增しに募る一方で遂に聯合國側はオーストリアから賠償金をとりたてる代りに國際聯盟を通じて救濟の手すら伸べねばならぬといふ矛盾に陷つた此の矛盾が爆發してクレヂット・アンシタルトの破綻となり一九三一年以後の世界恐慌を招來したことは周知の事實である。つまりオーストリアは常に周邊からの援助によつて生存を保ち然も除去を許さぬ難關に座してゐるといつていゝ問題は此の點に在る

オーストリア問題の解決方法としては四通り考へられる。第一に國際聯盟の財政的援助だが之は既に過去の失敗によつて試驗濟み、第二はハプスブルグ王家の復辟。之は直ちに繼承國たるチェコ、ユーゴー、ルーマニアの興亡に關はるだけに實現は難かしい。第三はイタリアとの協調による財政的獨立だがエチオピア征服に金と力を使ひ果した今日イタリアにオーストリア援助の餘裕があるとは思へない。最後に考へられるのがアンシュルスである。アンシュルスは一九三一年獨墺兩國間に締結された關稅同盟によつて現實的に第一歩を踏み出した。此の企圖が常設國際司法裁判所に附託され違反の判決を受けた結果アンシュルスの氣運は一時衰へたが一九三三年ナチスの政權掌握と共にオーストリアのナチス化運動(グライヒシャルトゥング)となつて再燃し今や再軍備ライン非武裝地帶撤廢に續けてヒトラーの第三の爆彈と噂されてゐるのである

エチオピア征服
の後に來るもの

A『到頭エチオピアも取れてしまつたね』

B『うん、半野蠻國はやつぱり近代科學兵器の前にはかなはないのさ、首都を乘取られ、大動脈たる鐵道を占領されて大部分はもうイタリー軍の三色旗下にあるのだからエチオピア帝國は最早存在せず、エチオピアはイタリーの物だとムッソリーニに威張られても仕樣があるまい、王樣も逃げ出すしね』

A『それにしても案外エ國軍も脆かつたぢやないか、聯盟の制裁が實行された當時イタリー政府も遠征は來年一杯かゝると弱音を吹いてゐた樣に思ふが』

B『惡風土、エチオピア名物の長雨も伊軍の用意周到な攻擊の前には、大して威力を現さずと云つた譯さ、昨年十月開戰以來この四ケ月で北軍は北部でやつとアクスム、アドワ、マカーレを占領した丈で、戰況頓に振はなかつたが、この間にバドリオ元帥は、蔣介石の共産軍討伐の故智に倣つて着々軍用道路を建設し、先づ後部との連絡を確保してから行くと云ふ地味な方法を選んだ、そこで四月歐洲政界の多事に乘じて猛然進擊し、エ軍大本營の在るデツシエを陷れたので流石精鋭を誇る黑人軍もスッカリ參つてしまつた』

A『帝大びいきみたいな全世界のエ國ファンは大いに落膽したね』

B『何、天然地形を利しての奇襲戰法では、組織を誇る三十萬の伊軍には歯が立たぬよ、宅彊や蠻力で勝てる時代ではないからね』

A『で結局ムッソリーニに傀儡國だの、保護領だの生温いことを云はずに、斷然植民地としてイタリーに併合してしまつたね、列國は之に文句はないのか』

B『文句大いにあり、第一イタリーに侵略國の烙印を押付けた聯盟は面目丸潰れの體だが今の所何ともならず十一日開會の聯盟理事會も頬被りと云ふ始末だ、各國の足並が揃はず、それに中歐や對獨問題に關してイタリーの援助を乞ふ節も有りと云ふ譯でね、今から考へれば昨年末巴里で妥結したホーア・ラヴアル試案と言ふのはエチオピア邊境地方をイタリーに割讓するだけで未だしもよかつたが、當時は輿論が之を許さなかつた』

A『對伊強硬派の總帥英國は今後現實主義に轉向するさうだが』

B『大陸諸國が動きさうもないのを見極めたからだ、英國は單獨でイタリーと事を構へる丈の氣持はないからね、だがそれにも拘らずイタリーのエチオピア併合で一番打擊を受けたのは依然英國でワナ湖畔の權益は云ふに及ばず所謂『アフリカ山上の要塞』にイタリーが頑張られたんではエヂプト初め東阿の英領植民地にとつて大脅威だ、紅海を通じた印度との通商路も安全と云はれなくなる』

A『だがイタリーは東阿の經營で今後は素晴らしく景氣がよくなるだらう』

B『所がそれが問題だ、山中に隱れ込んだエチオピア土民が叛服として得意の綺麗を示すのはこれからで、全版圖の治安工作にはまだまだ莫大な經費を要するだらう、開發工事が直ぐ權利潤を上げる等とは思はれずエチオピア遠征に注込んだ莫大な費用を增しこそすれ中々に減じてくれさうにない、現在戰時狀態で國內經濟は火の車、民衆は物價騰貴に苦しんでゐる有樣だ、こんな狀態で今後どう植民工作を貫つて行くか見物だが兎に角今度の植民地獲得の試みが國內不安を國外に發散させる意圖を持つてゐたことは看過してはなるまい』

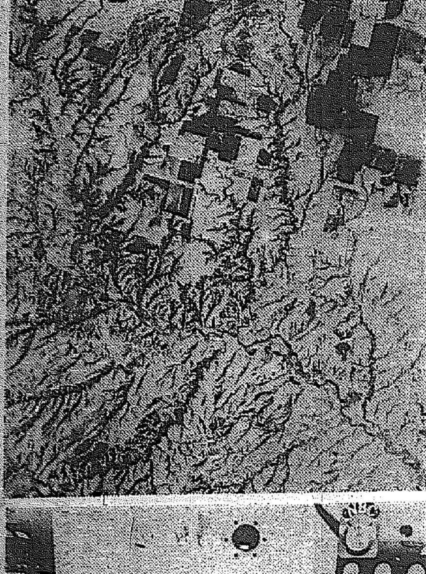

故阿部充家翁
胸像除幕式における祝辭
德富猪一郎

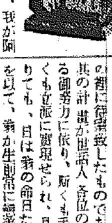

無佛齋友會の御盡力にて、我が阿部無佛翁の面影が長く朝鮮に傳へられるといふ計畫につきまして私は之を翁の爲に、又其の御遺族の爲に無上の光榮とし更に又半百年以上の耐久朋でありました私自身としましても、實に非常なる悦びの轉に御座致したものであります其の計畫が世話人各位の熱心なる御努力に依り、斯くも手運く斯くも立派に實現せられ、且は翁の命日たる本日を以て、翁が生前常に誌著し、死後も其遺骸を留めて居られるに相違ない京城、殊に曾て其の心血を注いで指揮經營せられたる京城日報社の樓上に此の鄭重なる除幕式が擧行せられます事は重ね〴〵私の欣快措く能はぬ所であります。翁の緣故者であり記近者で在らせられます皆樣に對して今更私より翁の事を縷々申上げるまでもないと存じます、たゞ私は最も久しく且つ最も深い關係にありました親友の一人と致しまして、皆樣の御厚志並に關係各位の御盡力に對し滿腔の感謝を表し此の盛式を慶祝致したいと存じます。存生中はよくいろ〳〵と苦情の多かつた無佛翁も此の胸像丈けは一言の文句なく無條件にて皆樣の御芳志と共に欣然拜受致す事と信じ、翁と與に私も亦本懷之に過ぎない次第であります(寫眞は阿部翁胸像)

昭和十一年六月一日　德富猪一郎

七萬二千呎の上空から撮影した空中寫眞

昨年十一月十一日ラピッド・シチイ(米國南ダコダ州)よりエキスプローラー第二號(氣球)に依つて成層圏探檢飛行の壯途に上つた米國のスチーブンス及アンダーソン兩大尉が同日前十一時四十一分七萬二千二百九十五呎の上空に達して世界新記録を作つたことは當時本社外電既報の處であるが最近この大飛行を計畫した米國地理學協會に依つてその收穫が發表された、寫眞は一、氣球が新上昇記録を作つた七二、二九五呎の上空から撮影した南ダコダ州一部の山地と田野、二、壯途前氣球ゴンドラ內部に寫眞機を設備する處、この寫眞機は各九十秒毎に自動的に地表を撮影するやう裝置されて居る

漫畫家の生活
田河水泡

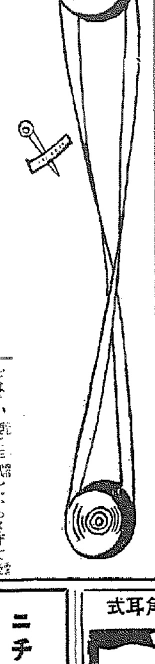

漫畫家の生活とはどんなものか——さういふことにかつて興味をもつたといふだけでもないが、一寸考へて、定めし漫畫にあるやうな風變りな生活であらうと感じは、以前よりそこ此から考へてみたこともあつた

しかしいよ〳〵自分が漫畫家になつて、今の生活をふりかへつてみると、それは一向變哲のない、極めて平凡な尋常の生活でしかないやうだ。勿論、尋常な生活といつても、漫畫描きの生活であるから普通世間一般から考へれば、少しは變つてゐるのだらうが、僕は酒ものまぬし、外に趣味もないので、さういふ繪描き社會からいつても、實に平凡な生活だと考へてゐる

×

しかし趣味といふと、僕は、やや夢中になる方である。土を愛する氣持といふのか、樹木の成長や草花の美しさに愛着をもつといふのか、實に樂しい。僕はまだ小さい時、繪かきにならうなどと考へてもみなかつたが、園藝だけやつてみたいと考へてをつた。それがだん〳〵大人になるにつれて、繪描きにでもならうかといふ心意氣が起り、それも恰度關東震災直後の時代的な藝術運動の風潮に刺戟されて、一時、マヴオの運動などにも參加したこともあつたが、今日、斯うして漫畫をかくことに落ち着いてしまふと、また〳〵その趣味が蘇つて來ることを、どうするわけにもいかないのである。たゞ自分のやる園藝はいはゆる專門家の園藝のとは違つて極めてのんきな僕流の園藝ではあるが……

×

漫畫と園藝とに何か面白い關係があるかと訊かれても一寸困る。考へてみれば、そこには何か人生的な、哲學的な聯關を發見することが出來ないこともなからうが、要するに、漫畫といふ一種の諷刺的な、娛樂的なユーモアなあそびの世界と、土をいぢくる園藝生活と超俗的な閑日月の世界とに、一脈の人生的な妙味があるといへないだらうか

勿論、自分が今かいてゐるやうな漫畫は子供のため極めて敎訓的なものではあるが、漫畫本來の眞諦からいへば、そこでぐつと現實を興へてゐるといふやうな、大きな『繪そら心』の世界がなければならないので、この繪そら心といふものが俗を離れた園藝の世界で妙味と一致するものではないかと思ふのである

×

とに角、僕の生活には、この園藝といふことが、大變大きな慰安であり、享樂の世界であるやうに考へてゐる。先にも庭木を一本かふために、月給半分で荏原に下駄をはき、腰に手拭をぶらさげて淀川の方まで出かけたが、この腰に手拭をぶらさげたり、ボロの洋服に下駄をはいたりして、平氣で歩きまはれるのも、みんな園藝のお蔭だと思ふ。若し、自分たちの生活が、絶えず社會的に武裝してゐなければならないやうな、いつも襟をきちんとそろへて隙のない生活をやつてゐなければならないのだつたら、僕などは、人生がどれ程さびしいかわからない

もう一つ自分が園藝をやり出して、これは變つたといふ自分を見出し得たことは、元來僕には癖があつて、年が年中、家を移つてばかりゐた。ところが園藝をやり出して、庭に一本の樹木を植ゑると、もう何とかこの木を自分の好きな形にまで成長させてみたい欲念が起つて、どうして引越して行けない。朝に夕に、その木をながめてその木の成長してゆく姿を夢想してゐると、もう引越しの方がどうでもよくなつて來る。そんなわけで、此の頃では、いつの間にか引越し癖がなくなり、それを自分で考へても、不思議な園藝の魅力と微笑されるものである

超短波光線と棉花

最近ウクライナの七ケ所の集團農場では棉花栽培に及ぼす超短波光線の影響の研究の目的で實驗がなされてゐる、これらの光線に棉の種子を當てると一ツの畝の中に生ずる作物が七十パーセントまで增大するのである

今日の話題

オッタワ協定へ
印度から絶縁狀

印度政廳から、英本國政府に對し、オッタワ協定廢棄を通告したさうで、その結果として來る十一月十三日から、印度としては、同協定から離脫し、全く自由な立場に起つこととなつたといふ、今後それがどう影響するか

×

そも〳〵オッタワ協定といふものは、一九三二年八月に成立したものであつて、一九三一年五月墺太利のクレヂット・アンシタルト銀行の破綻から歐洲經濟界の大混亂となり、信用の破壞、國際通商の破綻は、世界的不景氣に拍車をかけることゝなり、英本國としてもその渦のなかに捲き込まれて、氣息奄々たるものがあつたところから、一九三二年八月加奈陀のオッタワ市に英帝國經濟會議を開いた、それは英本國を中心とし、印度、濠洲、加奈陀、南阿その他の植民地屬領のすべてを包含したものであつた、『われ〳〵は如何にしたら、この深刻な不景氣から脫出することが出來るだらうか』といふのが同會議の主要な題目であつた、いろ〳〵協議した結果として『せめて、お互ひの間に賣り買ひもし、造り賣りもし、成るべく他の國の品物は買はないやうにしやうぢやないか』といふことを申し合せた、即ち英本國を中心として、その植民地屬領を打つて一丸とし固い經濟ブロックを形成するに至つたものである、世にいふ『オッタワ協定』といふのはそれだ

×

印度が日本から輸入する綿布に對しその關稅を三割二分五厘から一擧に五割に引上げたのは、その直後である、勿論それは必ずしも日本からの輸入品に限られたものでなく『英國及びその他の植民地屬領』以外の地からといふことになつて居るが、大體に於て日本を目の敵としたとは明らかで近年に於ける日本紡績業の發達の結果は英國のお得意を奪つてどし〳〵と世界に新販路を求めて行つたので、ランカシアの紡績業は悲鳴を擧ぐるに至つた、印度政廳として英國以外からの輸入品に對する關稅を引上げたのはつまり英本國の意を迎へやうとしたもので、更にその翌年の四月には綿布關稅を七割二分五厘にまで引上げた

×

今度は日本の紡績業側が悲鳴を擧ぐるやうになり、外務省を通じ、嚴重な抗議を申込んだものであるが、なか〳〵に聽かれず、日本の紡績業は印棉不買同盟を結び、印棉を排斥することゝなり、すつたもんだの揚句バーター・システム(物々交換)に依り、印棉を何俵買つた場合に綿布を何斤、それ以上買つたらから……といふやうに綿布輸入量に制限を加へ、それを條件として、漸く關稅を五割まで引下げた、それは當時やかましかつた日印會商で、そのことはなほ世人の記憶に新たな所であらう

×

しかもそれは日印兩國だけの關係ばかりではなかつた、その後に加奈陀も關稅を引上げるし、濠洲としても關稅を引上げた、更に、オッタワ協定の結果として英帝國經濟ブロックが成立するや國家主義の擡頭と共に、經濟ブロックは世界的の趨勢となり汎アメリカ經濟ブロック、歐洲金ブロックの強化等々著しく通商自由を阻害し、各國とも關稅の障壁を高くするやうになつた關領印度の關稅引上げも、波斯のそれも、みなさうした氣運に促されたもので、その動機を作つたものは、何といつてもオッタワ協定である

×

そのオッタワ協定から、今度印度が離脫することゝなつた、それが效力を發生するのは今秋の十一月十三日からであるが、印度がその協定から離れて完全に自由な立場に還つた時にどうするか、日印通商條約の改訂期を明春に控へて居るだけにその成行きは大いに注目されるものがあらう

酸素治療器 オキシヘーラーの權威と實例

オキシヘーラーの有り難た味は碁を打つ事を會得するのと同樣充分に其の要領を壓へるには難ひもし小事も出る迷ひもするが是を覺へたならば御醫者樣以上に自信し命ち掛けで愛用する樣になりまする。オキシヘーラーの効果は偉大と云ふか神秘と云ふか大自然の理法と云ふか只々驚嘆の外はありません

英國專賣特許(英、米、佛、西班牙、中華)發明者ハ世界ノ王タル日本人東京牛込 前島震太郎
醫學博士 岸本雄二氏推奨

治病と保健を兼備せるオキシヘーラーに就て獻告します

▲武士に二言はない

オキシヘーラー獎勵會朝鮮支部(本部東京)
勳七等 吉岡定男
京城府昭和通一丁目 電話本局二-〇五

定價
家庭用 金參拾五圓
開業型 金四拾圓
醫家用 金五拾
動物用 金七拾圓

角耳式 ゴムベルト
ハイフレックス チコニアー コマンダー ヒーロー
横濱護謨製造株式會社代理店
湯澤商店
京城府岡崎町九 電話龍山五九八番

ニチリン エボナイト製 萬年噴霧器
△耐ナイ、輕イ、安イ
△消毒用、園藝用

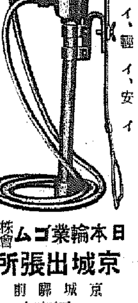

日本輪業ゴム株式會社 京城出張所 京城驛前

朝鮮みやげにツルチュク貰つた人が大喜び
品柄 一等 一番
みのや呉服店 本町二丁目 電本八八八

肺病療養には 自然療法時代
祝 新聞合同通信社 拾周年

不治の病と迄云はれて居つた肺病或は肋膜炎其他の結核病も、近來療養法の進步に因つて思ひの外容易に全快し得るやうになつたことは、甚だ歡ばしきことである。しかしどんな病氣でもさうだが、肺病其他の結核病も、重くならないうちに、正しい療法を行つて一日も早く健康に復することを心がけなくてはならぬ。

正しい療法 とは何か、それは療養者自身の生活法を改善して、根本から強健な身體を築き上げやうとする自然療法が唯一のものであると云ふことは、今日の肺病療養常識となつた。常に誇大廣告をなす、肺病の賣藥や藥養劑すらも、自然療法を說かなければならない時代となつた。その自然療法を行はんとするには十數年の體驗を有する合理的な肺病療法を說き自然療法の眞髓を唱導し、全國四万の會員を教へて、今日の自然療法時代を作つた自然療養社の名を忘れてはならぬ同社は、大正十二年本邦最初の通信療養會を創立し、當時全く顧みられなかつた自然療法の普及指導に全力をつくして居る。その通信指導書は、凡て平易に且つ實行し易く說かれて居り自宅に居ながら、どんな人でも樂しく療養出來るやうに述べられて居ることは流石である。同社は外に、全國各地に

一流の顧問醫 を依囑して、同社會員に限り、非常な安價を以て、診察相談に應じ、又十數博士擔當の質問は、親切に療養者の苦悶を解からうとして居る。更に

附屬療養ホーム は最も安價に合理的に、療養の實を擧げやうとして居ることは、同社會員の非常な強味である。何ほ又同社會員中の全快者が何れも、同社の療法に感じ、起死回生の思ひをなし、謝恩の爲め、結核撲滅運動に從事すべく、數年來全國各地に

複十字會 を起し、病者の味方となつて、種々奉仕的な事業の爲めに働いて居る。兎に角

肺病が治る と云ふことは、同社によつて、如實に證明された譯であるから、肺病者は決して悲觀することはない。因に、同社自然療養社の本社は神奈川縣小田原町新久海岸にある。同社の內容及び自然療法について詳しく知りたい方は、ハガキで送れば直ぐに無料の説明書を送るといふ。

鮮滿版

忠北のアベマキ
十萬貫の採取契約
勞銀撒布で大潤ひ

【清州】永同、槐山、堤川、丹陽四ヶ郡内にはコルク原料採取のアベ槇が二十六萬本、蓄積七十萬貫に達しコルク原料採取可能本數が十六萬本ほどあるが、過般、當局と朝鮮コルク會社との間に報恩郡俗離山一帶に亘り十萬貫のコルク原料採取契約締結され六、七兩月に亘り採取着手の段取りとなり採取賃銀、運搬費等合せて一貫につき十錢位かゝるので同地方に約一萬圓の勞銀が撒布される筈である

慶北の佛教
信者激增

【大邱】慶北にかける佛教的更生運動は佛教協會組織と共に盛力ある復興振りを見せてゐるが、昨年度の統計によると神道が六千三百六十名で前年に比し二百卅七名減り、基督教四萬六千八百七十七名で五百六十九名殖えたのに對し佛教は八萬四千百六十五名で前年より一萬二千百五十四名の激增を示してゐる

私鐵の最高峰
期待される水仁線
遲くとも來春一月には開通
百人乘のガソリンカー運轉
仁川の國鐵連絡は至便

【仁川】待望の京東鐵道會社經營水仁線は水原—仁川間五十三キロを三工區にわけ第一工區水原起點二十五キロを約二十四萬圓で日南土木、富川郡蘇來面を中心とする第二工區十八キロを二十八萬七千圓で荒井組、仁川を中心の第三工區十キロを十萬圓で中村組がそれぞれ請負直に工事に着手、十一月末までに完成の見込みで路線引伸し等に一ヶ月餘を要しどんなに遲くとも一月二十日頃にいよいよ營業を開始する筈である、なほ水仁線は鮮内私鐵の最高峰をゆくものとして四十五ポンドレールと四十五トンの機關車、百人乘のガソリン・カーにする、料金は局線による水原、仁川間と同樣九十五錢であるが所要時間は約一時間半を短縮し一時間半で結びまた、南鮮方面（内地行）への連絡は京仁線に於ける永登浦の乘替へより便利にダイヤを編成し仁川方面から南鮮地方にゆくには水仁線により水原乘替への利用に備へることになつてゐる、また花町の仁川驛は木造ではあるがモダーンな二階建として二階は食堂と販賣部を設ける計畫である

仁川商議の補選
愈よけふ公會堂で施行
高點爭ひ興味惹く

【仁川】仁川商議の補缺選擧はいよいよけふ三日午前九時から午後四時まで公會堂の投票場で行はれる、森京電支店長の辭退で定員となつたゝめ無競爭の選擧は興味と緊張を失したが、巨星吉田秀次郎氏は飽までも最高點を狙ひ運動員が決定し、商組合をバックとする中村、浦上兩候補も最高點に望みをかけ高點爭ひに多少の興味はつながれてゐる、なほ吉田秀次郎氏は推薦候補であるが出馬の意志はある樣で勿論、當選の曉は會頭に就任するであらう、なほ選擧立會人は奧瀧谷榮次郎、靑木利右衞門、李興善、趙晩鎬の四氏

馬山の冷酒出陣

【馬山】夏の尖端を切るビールに先驅して昨年夏好評を博した冷用酒、艶綠、寒牡丹、大正櫻等の各各酒造場は堂々その陣容を備へ、早くも賣り出しを試みてゐるが本年は昨年に改良を加へ、一段の色彩を添へて全鮮に呼びかけ早くも上戶黨の人氣を呼んでゐる

吉田氏の出馬
推薦者から
正式に懇請

三日の補缺選擧の結果、吉田秀次郎氏を推薦する代表者は同氏に面會、正式に再出馬を懇請し更に會頭就任の受諾を得ることにしてゐるが、吉田氏の顧答をまつて臨時議員總會を開き新議員の紹介と役員の改選につき協議、場合によつてはその場で吉田氏を會頭に推すことを決する模樣であるが來る十五日からは朝鮮商議第五回總會が開かれるので是非ともそれまでに會頭の就任をみなくてはならぬ事情にあるので結局補缺選擧後數日にして會頭の決定をみるものと豫想されてゐる

味覺の第二陣—大邱の櫻桃

【大邱】特有の暑熱……はやくも日中八十度を越す炎天が襲き大旱魃來の恐怖さへ抱くといふ暑さ……特産果物も店頭に現れ香高い苺は少し盛りを過ぎてルビー色の新鮮な櫻桃が「今度は妾の番よ」といはんばかりにデヴューしてゐる、お次は芳香の高い果物が樂屋で出番を待つてゐるこれが大邱の夏の異色（寫眞は熟しつゝある東村の櫻桃）

美貌で釣る
無許可飲食店

【清州】石橋町居酒屋成女（二六）及び尹光櫻女（二二）は昨年十月以來、同町に居所を構へて無許可で飲食店を營業してゐることが發覺され殊に尹光櫻女は午前一時頃から同五時頃までの夜更けに擽前の美貌で男を釣りエロを發散したことが暴り、この程、拘留二日間のお灸をすゑられた

大日ハイク
來る七日に
古蹟めぐり

【大邱】大日ハイキング山岳部では七日の第一日曜を利用して、慶州新羅古蹟巡りと南山登山を決行することゝなつた、コースは左記の通りで部員の外一般同好者の參加も歡迎することゝなつたが希望者は五日までに京城日報支局内山岳部事務所、大邱日報社ハイキングクラブ、又は元町あおい村運山岳部幹事の許に申込まれたいと

▲出發＝六月七日午前六時大邱驛發・同八時十二分慶州驛着▲歸り＝同午後六時十分慶州驛發八時十八分大邱驛着▲徒步行程＝約四里▲汽車賃＝大邱、慶州間往復二圓四十錢（申込と同時拂込のこと）辨當水筒各自持參

不都合な幹部
馬山體協の
統制を紊す

【馬山】豫報の通り一ヶ月に亘り揉み續けた馬山體協更生問題も守野府尹の會長就任でやつと更生の陣容を整備した矢先、體協の樞要な椅子にある某氏は奇怪な行動をなし役員間に問題化してゐる現に卅一日女學校講堂で開催の南鮮卓球大會には些細の感情から某部長は奇怪にも目を閉ぶして別途に卓球大會を開催するなど、明朗なスポーツマンシップと體協統制を紊すものであると一般に非難の聲が高い

强力組合を結成
衰微する中小工業者を救濟
慶北で方策を練る

【大邱】顧客線上を彷徨してゐる中、小工業者の振興策に就いては府勸業係で種々研究中であつたが府業者を打つて一丸とする强力な組合を組織させようと目下業者間に遊說してゐる、先づ相綢、麻製品の業者七名を以て相綢同業組合を組織し、次いで他の業者に及すことゝなつた

府内に於ける相綢新製品一ヶ年の産額は二十八萬八千圓を算し業者は七十であるが愈よ組合組織の曉は共同仕入れ共同資金の融資實施により生産販路の統制により製品の業績上に浮び出るものと大いに期待されてゐる

忠北の叺增産
三百萬枚計畫

【清州】道の叺增産計畫は着々豫定月標に向つて邁進し既に四月末日現在で生産高枚數三百萬枚を算し計畫樹立前の一ヶ年生産高百九十七萬枚に比すれば優に百萬枚餘の增加を見るに至り副業進展上寄與するところ尠くないが、本年度計畫の三百廿二萬枚に對比する時は未だこれに達せず更に先進地に比すれば多大の遜色があるので道當局では各郡を督勵し本年度計畫枚數に達するよう一層の拍車を加へることになつた

國防費獻金

【大邱】東本町五四河野安吉氏は亡父の忌明に當り香典返しとして金五十圓を國防費の一部に獻金したいと卅日憲兵分隊に委託して來た

衣類處理講習

【釜山】府主催、教化聯盟後援の衣類保存處理法と加工法の講習會は左記日程で開催、講師には衣類保存研究會の理事菊池包九郎氏が招聘され一般の來聽を希望してゐる
▲二日第二小學校▲三日第六小▲四日第一小▲五日第四小▲六日第三小▲七日共生園（毎日午前九時から午後四時まで）

公會堂に泥的

【清州】去月三十一日の夜中頃、何者かゞ清州公會堂表入口の扉につけてある眞鍮棒六本と南側窓口入口扉の一本とを螺旋を引き拔いて竊取、コソ泥の仕業と睨まれてゐる

鐘紡京城工場
工事進捗し
職工を募集

【永登浦】鐘紡京城工場は昨夏六月起工以來順調に進捗しすでに八分通り出來上り此頃機械据付に着手したので々職工を採ひ入れ機械の掃除其他の雜用に從事させる筈で本月中旬本格的職工募集に乘出す筈で準備中だが當りの募集人員は約二百名で十一月操業開始と共に千數百名採用する筈である

祝宴費を寄附

【固城】馬岩面頭湖里面協議員李丁碩氏は古い慣習の還暦の祝宴を廢しこの祝宴費の三百圓を更生部落及び門中に寄附一般に感激を與へてゐる、なほ氏は面議のほか振興會長等の公職に在り農村振興運動に献身的協力をしてゐる地方の指導者である

お山のギャング
さかんに跳梁
十五萬の人員を動員して
固城郡の退治布陣

【固城】郡の林野總面積三十五萬五百町步の中松毛虫の蔓延した面積は二千三百六十九町步にのぼり昨年の八百十五町步に比べて約三倍の激增で非常に憂慮されてゐるがこの對策に郡では九日から一週間の間十四萬九千二百四十五人の延人員を動員して一齊に驅除する計畫だが、これに就いて山田産業技手は

松毛虫の驅除は御承知の通り每年出來得る限りの手段を講じてゐる積りだが每年その被害面積は激增するのみで愈よ困つてゐる、この狀態で蔓延すれば近い將來に松は全滅に陷るものと心配してゐるがこの對策としては何よりも撲滅團の奮鬪の外はない

清州送別庭球戰

【清州】老童庭球團では去る三日午後二時頃から公園コートで慶南職業課長に榮轉の岡久雄氏の送別試合を擧行熱戰を演じ決勝戰では泉、岡會組と岡、三船組とが對戰シーソー・ゲームを繰り返したが終了後ビールで乾杯して岡久雄氏の健康を祝したが賞者は左の通り
一等泉、岡會組（産業）二等三船組（學務）三等西村、德永組（産業）四等西第五組、五等石井、飯田組（郡廳）六等中野、林組（警務）

楊新參與官
清州に着任

【清州】忠北參與官楊在河氏は一日午後三時九分着列車で官民多數の出迎へをうけて夫人同伴着任した、驛頭から道廳への記者團に「參與官は何をするのか分らぬの全く白紙だ」……とのみで多くを語らなかつたが滿洲移民問題に觸れると流石に滿洲を通じて說き去り時折意外の豪作狀況を聽めては頻りに不作を心配する

同氏は慶北達成郡の産、大正二年の東大林學科出で本年取つて五十四歲の働き盛り、東京、ハワイ、滿洲と渡り歩いて慶南山郡守から昭和五年本府入りとなつて今日に至つた練達の士、一時滿洲駐在で外交の衝に當つた人だけに肌觸りが良い、興味は野菜作りと狩獵で酒も相當にゆくらしい

安井知事
内務部長と
仁川初巡視

【仁川】安井新知事は佐伯新内務部長は初度巡視のため六日午前九時五十分上仁川驛着列車で來仁直に府廳に向ひ職員に訓示をなし、それより民間有志に面會、正午會議室で府會議員と午餐をともにし午後各官公署を訪問新任の挨拶をなし午後四時から官民有志多數を公會堂に招き新任披露宴を張り同日夜歸城の豫定

おめでた

【釜山】當地屈指の篤封家申合馬道氏令弟哲君は瀨田兵助氏令子孃と結婚卅日夕七時から富士屋で盛大な披露宴

あの町この町

◇【羅津】待望の消防用自動車ポンプは五千餘圓で大阪に註文中であるが、愈よ七月中に到着

◇【洪原】郵便所主催の簡保映畫と講演會を去る廿九日普校運動場で開催

◇【馬山】日東京鎭海女生徒團では皇太子殿下御誕生記念として同園内に二千九百圓を投じ四十坪の記念館を建設

◇【釜山】遞信分掌局では本年が開設十六週年に相當するので卅日午後二時から祝賀の催しにつき幹部會開催

◇【浦項】浦項署では市内各醫師を講師として管内全警官を招集し去る廿八日から演武場で衞生講習會を開催

◇【永同】二日午前八時から警察署で在鄕軍人の簡閱點呼を執行

明朗主義で稼ぐ
初登廳の李産業部長
大いに責任感力說

【大邱】一日初登廳した新道の李慶北産業部長は廳内各課の挨拶廻りに忙がしい中を記者と寸談

何分産業部長としては全くの一年生だ、かういふ重職に置かれて責任の重大さをつくづく感じ大いに勉強せねばならんとしみじみ考へてゐる、運動はテニスとゴルフだが相當なもんだ、この明朗な氣分で萬事處理してゆくつもりだ

れたよ、咸北なぞと較べものにならぬ、しかし車中大邱は果物が早いと聞かされて家族等は喜ぶこと—仕事の方は、まあ北と南では自ら事情も違ふではないか大いに皆さんの御指導を賴むよ

下飯坂さん
も上機嫌

【大邱】下飯坂新任慶北警察部長は卅一日午後八時卅七分の特急の列車で家族同伴着任したが先づ一日初登廳して語る

こゝにはチョイチョイ來たとはあるが勤務するのは初めてだ、何しろ暑いといふことはきいて來たが昨夜は着任早々のことでもあり、まさか夜分はと思つて子供達に向ふとさう變らない程度に夜具を着せた處夜蒸込んで汗が流れた

清雄兩港
滿鐵に移管
仁川で調印

【仁川】清津、雄基、兩港は滿鐵で經營することになり、さきに吉岡財務局長は打合せのため北鮮地方に出張したが、北鮮鐵道管理局大藤次長は移管を受けるため一日來仁、仁川稅關で調印を完了した、これにより清、雄兩港は滿鐵に移管された

初等校經營
研究發表會

【釜山】慶南學務當局では初等學校の經營研究に資するため一日から三日間金海大渚普通、釜山普通、釜山第一小學の三校で研究發表を行ふことになつたが、都市や農村の初等學校の經營研究は實際教育の刷新に資せられる點が多いだけに注目され慶南初等學校から二百名乃至三百名の教員が臨席する筈

受難の松峴里埋立
—吉田氏ほか二名に認可—
接續地主は土砂を無償提供
超スピードで起工

【仁川】問題の松峴里埋立工事は巷說に上つた樣な忌はしい事實も全然ないことが明瞭になつたので、富永前知事の意向により多少手續きは變更されたがこの程吉田、金允福、向井の出願三氏に認可された、内鮮人子弟の教育道場建設を急ぐため埋立工事もスピード的に、五日午後三時から起工式を擧行して工事に着手することになつた、工費は十萬餘圓で中村組が請負ひ海面二萬五千坪を二ヶ年で埋立る豫定で吉田氏が社會公共事業に奉仕するためその資金を捻出する埋立事業であることを知つた花平里、新花水里（埋立地上仁川）、具德模、林定純（以上京城）の五氏は快く無償で所有地の土砂の提供を申出た

薄荷增産
慶尙北道が
獎勵金交附

【大邱】本年度から三ヶ年計畫で薄荷增産に乘り出すことゝなつた慶北道ではまづ慶山郡清泉薄荷組合、高靈郡茶山藥草組合、薄荷共同作業場清泉薄荷組合の三ヶ組合に獎勵資として補助金を交付に決定した

貧者の一燈

【清州】邑ではこの程神社奉讚の寄附を募集を發表したが、南二面石原勤市氏は一身の不遇をも省みず率先して金二十五圓の寄附を申出で關係者一同を感激させてゐる

邱馬線は有望
中央幹線ではお氣の毒樣
議會歸りの吉田鐵道局長
大邱府民を慰さむ

【大邱】吉田鐵道局長は特別議會に出席しての歸途一日午前九時四十二分大邱驛を通過したが

中央幹線鐵道問題に就いては過般議會が決定した通りで何ともならぬが大邱方面の輿論も聞きすぎたいね、然し遂に大邱側の要求が容れられなかつたのは氣の毒だが東海中部線も現在では殆んど完成の域に達してをり將來大邱が要望する邱馬線問題も有望だと斷定するね

と同情も籠めて當らずさはらずの慰安的談話を殘して北上した

固城公普校
寄生虫退治

【固城】公立普通學校父兄會では全校兒童の寄生虫驅除を春秋二回に施行すべく決定、學校では去る兒童愛護週間を利用して總兒童八百七十一名に海仁草を服用せしめたところ内六百七十一名の出虫兒童があり好成績であつた

宮崎醫官退職

【水原】道立醫院醫官宮崎秀氏は今回一身上の都合で辭職、着任以來七年の永い間内科主任として患家の信望厚く一般から惜まれてゐる、なほ後任は未定

面技手評定
清州郡で開く

【清州】郡では三日午前九時から郡會議室で面技手打合せ會を開催、主なる打合せ事項は麥の適期刈取、小麥の共同販賣、堆肥增産獎勵、水稻正條植指導督勵など

釜山工業用水
水營江伏流
調査に決定

【釜山】府工業用水調査解決のため府では商工會議所その他關係方面の意向に基き東萊水營江の伏流調査を實施に決定、同時に西面の當局關係をも併せて調査を行ひ、最近朝に勃興した北部市街地の工場用水に支障なからしめる方針である

—内鮮融和の—
教育道場
松峴里埋立地で
明春四月に開校

【仁川】内鮮融和の一美しい結晶…私立普通學校は松峴里埋立地に建設されることになり、校舍は篤等町校舍を無償で讓り受けるが、埋立工事の都合で同普通學校の方を今秋から開校の豫定で、本格的の開校は明春四月の新學期からである、府では同校を全鮮的私立普通學校となさうと非常な意氣込みで、これと同時に府内の私立普通の改革も行ふ計畫を樹てゝゐる

鮮内の私立普通は殆んど宗教的色彩を有してゐるが、これは全鮮に唯一つの内鮮融和の美果を結んだ教育道場で校長にはかつて仁商の校長として學生は勿論父兄から慈父の如く敬慕された在鄕軍人分會長、府會議員向井最一氏が熱望されてゐる

全鮮庭球爭霸戰
忠南北豫選大會
七日清州で開く

半島軟式庭球界の最高峰……六月下旬、京城で開く本社主催全鮮庭球選手權大會の檜舞臺に出場すべき忠清南北兩道代表選手決定の豫選大會は六月七日午前九時から清州市街公設コートで開催することになつた

會費は一組金一圓で中食を呈する、參加希望者は六月五日まで清州邑榮町本社支局宛申込まれたい

主催　京城日報支局
後援　清州體育協會　清州庭球俱樂部

本店　京城府南大門通一丁目十四番地　電話本局（2）二二〇五番　振替口座京城二二二番
株式會社　漢城銀行　專務取締役　堤永市
支店　京城南大門、同東大門、同西大門、同本町、水原、開州、大田、永同、大邱、釜山、開城、延安、平壤、平壤大和町支店、禮成出張所

京城　金
金銀地金分析　高價買入
杉山商會

正式　國旗
附屬品一切　御用達　製造
大久保眞敏國旗部　京城黃金町三　電話本局（2）二二一四番

内科　胃腸病　腦神經科
北島醫院　京城本町四丁目一五五　電話本局三一七四番

投網釣具
極上　麻糸製
四分目二寸　金拾圓也
同　二寸半　金拾參圓也
五分目二寸　金八圓也
カスミ網二間　金參圓也
京城府明治町一丁目　秋岡商會

銘酒　朝の花　アサノハナ

海雲台溫泉（釜山郊外）
海と山の眺め　和洋の設備　豐富なお湯
内湯旅館　松濤閣　電話七番

產婦人科（入院隨意）
醫學博士　橋本吉藏
京城府岡崎町七　電話龍山五八〇番

創立明治參拾貳年
京城府南大門通二丁目
株式會社　朝鮮商業銀行
頭取　朴榮喆　專務取締役　堀正一
支店

北鮮東滿版

人造ルビー工場
朝窒研究課で試驗に成功
更に工業化の計畫を進む 意外に早く實現？

【咸興】朝窒に吸收された本宮の大豆化學工場跡に興南日本マグネシウム金屬工場に隣接して建設中の製錬所はいよ〳〵來る八月末までに本格的操業開始の豫定であるが更に朝窒研究課では人造ルビーの製出に成功したので進んで工業生産の計畫を進めてゐるらしいこの人造ルビーは大豆化學工業と關聯した操作だけにその實現は意外に早いものと觀測されてゐる

咸興の市内バス
運轉系統改善

【咸興】自動車事故防止と交通上の便宜を圖るため咸興署ではさきに咸興タクシーに對し府内乘合自動車の運轉地區擴張、停留所設置及び料金の改正方を命じたが同社ではその後これが具體策につき種々協議の結果從來驛前入口までの運轉區域を衛戍病院まで延長すると共に大和町車發通を通り咸興、西咸興兩驛を經由に要所要所に停留所を設け所定時間に發着を勵行することゝなり、料金についてはなほ研究中である

家計簿記帳競勵會

【春川】郡農村振興委員會では農家經濟更生運動の基調ともなるべき家計簿の記帳を奬勵する方法として年二回家計簿記帳競勵會を開催し成績優良なものを選奬することになつた

羅南兩聯隊の除隊兵
十日郷里へ

【羅南】羅南步兵七十三、七十六兩聯隊の昭和九年十二月入營、咸北出身兵七百名は來る十日除隊、同日朝それ〴〵營門を出て午前九時二十二分羅南驛發列車で淸津に到着、會寧除隊兵とゝもに御用船平安丸に乘船歸郷の途につくはず

咸北の鰮搾粕
近く手仕舞

【淸津】咸北の本年度鰮搾粕は餘すところ組合手持ちの一萬本だけとなり六月上旬手仕舞となる見込み

會寧郡廳の神祠鎮座

【會寧】郡廳構内に建てられた郡神祠の鎮座祭は三十日午後二時依郡守以下廳員その他官民有力者參列の下に厳かに行はれた（寫眞はその鎮座祭）

繭鑑定講習

【春川】養蠶の改善、繭品質の改良向上に伴ひ江原道では今明兩年繭鑑定講習會を催すことになり今年は鐵原（六月八日）江陵（同十一日）で本府農事試驗場蠶業係技手を講師とし繭鑑定に直接關係ある郡技術員並に邑面吏員に對し行ふことになつてゐる、參加郡は左の通り
▲鐵原＝伊川、平康、鐵原、淮陽、金化、通川▲江陵＝高城、襄陽、江陵、三陟、蔚珍

會寧神社にお神輿
大林組が寄進

【會寧】今秋の神社祭から氏子待望のお神輿が繰出され盛んな渡御祭が行はれることになつた、會寧神社に神輿を奉納したいとは全氏子の久しい念願であつたが經費關係で實現せずにゐたところ工事施工中の大林組では神明の加護による工事の無事を感謝するためこのほど同神社に神輿を寄進したいと申出たので神社當局も喜んでこれを受諾、小澤同神社神官は早速この秋の祭典に間にあはすやう内地製造元に注文した
なほ今年の大祭は九月十五日の宵祭りに始まり十六、十七日の三日間で神輿の渡御は各町内をはじめ飛行隊、七十五聯隊、工兵隊等を御道順とする豫定である

慶源國婦總會

【慶源】同婦人會春期總會は二十七日擧

江原道の産卵奬勵

【春川】京城で雛をかせてゐる江原道産鶏卵の主産地は金化、鐵原、平康郡で十年度の出荷状況は箱數（正味四貫匁入）金化七五一、四五五、平康一、五七七、合計一二、四二八貫で顆數にすれば金化二〇、六八六、鐵原三五九、五七九、平康四四一五六〇であり、これを金額にすれば金化出荷四八八圓、小賀九六圓、鐵原出荷一一、九一六圓七六一圓、小賀三一三圓、平康出荷一二、小賀三一〇圓合計ざつと三萬圓に過ぎないが農家の副業として好適であり、僅實な貯金收入の方途として道では今年は昨年の倍加を目ざして産卵奬勵に努めてゐる

熱血燃ゆる若人の
壯烈な肉彈戰
中等學校と青訓の聯合演習 咸興を中心に展く

【咸興】咸南道恒例の中等學生青訓聯合演習は來る十三、四日咸興附近で實施と決定、それ〴〵準備中であるが開始以來既に五回に達し參加學校も咸興商業、咸興高普、咸興農業、元山中學、元山商業の各將校配屬校に咸興、元山、興南三中井、片倉の公私立青年訓練所を加へこれに現役軍人の一部も參加して咸興々南の天地を攻防、野戰、幕營、挑戰難等驍騰縦横若き感激に彩る筈である

咸南漁聯總會

【咸興】咸南漁業組合聯合會では來る十日總會、十一、十二の兩日は理事打合會を何れも道廳會議室で開く、附議事項は▲端川漁業組合加入承認▲十年度決算報告▲事務執行規約制定▲十一年度事業計畫及經費豫算の追加更正▲十一年度肥償及びその償還法決定、認可申請その他であるが事業開始後第一回の總會とてその後に來る活動を期待されてゐる

紡毛の講習

【咸興】道畜産係では高地帶三郡（豐山、甲山、三水）に對し二ヶ年に亘り羊毛加工の指導をして來たが今年も實施咸州郡德廣畜産技手を前記三郡に派し六月上旬頃から巡回講習を行ふことになつた、なほ永興、北青、新興、安邊、端川、長津各郡から加工婦を選拔六月十五日から八月十五日まで二ヶ月間に亘つて咸州郡加工場で長期紡毛講習を實施するがこの加工婦には月十二圓宛の食費及び往復實費を支給することになつてゐる

春川高女増新築

【春川】高等女學校では開設後三年にして既に校舍の狭隘を告げるに至つたので本年度に校舍一棟九十坪、寄宿舍一棟三十五坪及び倉庫兩屬建物を増築することになり廿八日工事入札の結果花森榮太郎氏に一萬六千八圓で落札した

會商の銀幕教育成功

【會寧】商業學校では去る四月の新學期から十六ミリ映寫機を使つて生徒の教授上に新生面をひらいてゐるが成績が非常によいので種々各種フイルムを購入しこの銀幕教育に力瘤を入れてゐるが來る十六日は同校父兄を招き實況を參觀させることになつた

工場誘致は前途有望だ
内地視察から歸り 前田清津府尹語る

【清津】本府との事務打合せを終へ、ついで内地視察のため出張中の前田府尹は去る廿九日歸任したが語る
清津放送局は七月中に着工、年内には試驗放送をする筈で近日中に技術者が見えて場所も正式決することゝなつてゐるので特別會員百名も會議所と協力して直ちに募集にかゝりたい、輸城平野への工場誘致については大阪方面でも種々折衝した、遺憾ながらまだ發表するところまで行つてをらぬが、しかし前途有望である、漁港擴張、引込線等についても本府の意向を打診したが望みを囑し得るので促進運動を起す必要があると思つてゐる

平元、滿浦鎮鐵道
沿線の經濟調査
元山商議の意義深き催し いよ〳〵首途

【元山】商議所本年度の計畫に基く平元滿浦鎮鐵道沿線經濟調査は愈よ三日から八日間の日程で實施することに決定したが同調査については道廳に府當局もその必要を認め係員を特派、調査にかゝることゝなつた、同調査班は三日朝元山を出發し陽德、成川、長林、順川、价川、熙川、江界、滿浦鎮及び滿洲國輯安等の經濟調査をなし歸途平壤を經て鐵路歸元するがこの間陽德、順川、价川、熙川、江界、滿浦鎮等の各地では座談會を開き地元有志と意見の交換を行ふことになつてゐる

會寧郷軍總會

【會寧】在郷軍人分會の春季總會は六日午後一時から左の各會場で開催
第一會場小學校、第二會場會寧劇場

沒落をなげく龍井
木都として更生
森林鐵道の敷設を好機に 間島林業會社出現

【龍井】間島發祥地の地龍井も近年は新興都市延吉、圖們の發展に押されて往時の活氣は何處へやら外來者をして〝龍井よ何處へ行く〟の印象を與へてゐるが今回間島林業株式會社の出現は鐵にパルプ工場を奪はれて失望のどん底にある龍井市民に大きな福音となつてゐる即ち龍井背後地方から安圖縣一帶にかけての無盡藏の木材は奥地の交通不便と匪賊の出沒によつて搬出困難を感じてゐたところ近く龍井を起點に安圖縣五道揚岔へ森林鐵道が敷設され、木材は地理的關係から期せずして龍井に集まることになつた、この好機に乘じて間島穀物會社長李容碩、間島興業會社長姜敬厚氏等有力者の發起で資本金十萬圓の間島林業株式會社を創立すべく目下當局に認可申請中である
同社の事業計畫は製材、木材販賣、森林の伐採、植樹、苗木の栽培及び販賣等で、差當り本社を龍井に置き將來大規模の製材工場を設置して製品の販路を擴め名實共に間島を木都たらしめ第二の新義州を建設せんと意氣込んでゐる

橫城の棉作

【江陵】一昨年から棉作奬勵を開始した橫城郡は氣候風土が棉に適してゐるため昨年は共同販賣六萬斤に達し、中には反當三百斤以上の收穫を上たところもあるが當局ではこれに力を得て本年度作付面積を八百町歩に擴張すると同時に五十五萬斤の共同販賣を目指して指導督勵を加へ、既に計畫面積に對する播種を完了、發芽成績も非常に良好である

騷然たる
女軍陳情
江陵邑に殺到

【江陵】去る廿九日午後二時ごろ邑事務所に三十餘名の女が口々にわめきながら押しかけ人目をひいたが、この女連は魚市場で蔬菜を賣つてゐる行商人で、最近市場使用料市日二錢、平日一錢を五錢、三錢と値上げされしかも臨請された中に二、三人入つても厳重に徴收するため僅かの利益で生活してゐるわれ〳〵の家庭を脅すものと當局の善處を求めて陳情しに來たものであつた、邑では徴收請負人等を呼出して善處する旨を言明し引取らせた

清津府議の赤毛布記（四）
さすがは大東京
先づ道路鋪裝にびつくり 公園の施設に感服

五月六日午前六時五十九分東京に着く、清津からの遊學生諸君の出迎へを受け、一行は嬉しさ一杯に驛の表玄關を出る、昔二重橋が原と唱へた、この邊一帶も今は丸の内と魅り驛前の廣場を隔てゝ有名な丸ビルを初め五階六階の大建築物が行儀よく建ち並んでゐて日本一ビルディング街の名に恥ぢぬ、遙に宮城を拜して旅館東洋ホテルに着く、今日は各自々由行動をとつて市内を遊覽することになり先づ明治神宮、靖國神社に參拜して上野公園から淺草に出る、久し振りに觀音樣に詣でたが何時來ても雷門の雜沓には驚く雷門から田原町にかけての屋臺は昔からそのまゝで紳士も勞働者も一列に屋臺に首を突き込んで甚びく〳〵に晋の膳を譲してゐる

×—×

五月七日、今日は帝國議會を傍聽すべく一同午前十一時議事堂に來てみれば昨日の衆議院代議士の質問が人氣を呼んで傍聽者がつめかけてゐる、入場者心得を見ると鉛筆、紙、ハンカチーフの外一切携帶品を許さないとあり一々嚴重な身體檢査を受けて入場する、寄子席は滿員で大部分は立ちんぼである、午後一時半富田議長開會を宣し、田淵代議士壇上に發言を求めて議長々々と連呼するが議長發言を許さず「一身上の辯明は許さぬ時間があれば後で許す」とさつさと日程に入る田淵代議士憤然と退席先づ岩崎代議士質問に入る底聲で聞き取れぬ、ついで村松、八並、廠生各代議士の質問あり、就中廠生代議士の質問は頗る熱を帯び議場満として聲なく各大臣を始め一同熱心に聞き入る、寺内陸相の答辯はキビ〳〵してゐて氣持よかつた

×—×

五月八日午前十時東京市役所に行く、大久保助役に會つて一般市勢を聞き、ついで監務課の次席に案内されて都市計畫課土木局公園課について説明を聽く、吾々が今回内地を見て最も感じたことは道路の舗裝と公園の整備である、東京市では硬質舗裝と簡易舗裝の二種に區分して、新市域では道路面積一千四百九十二萬五千平方米に對し、硬質六百十六萬六千平方米、簡易七百十六萬九千平方米、計一千三百卅三萬五千平方米の舗裝を終へ砂利道は僅かに百五十九萬九千平方米である、即ち全道路面積に對し實に八十九％三の鋪裝を完了してゐる、又新市域に對しても道路面積二千三十五萬五千平方米に對し、八百九十萬五千平方米即ち二十九％三を完了し、未鋪裝の分に對しても着々實施中であるなほこの鋪裝に要した工費は約七千萬圓で國と市と受益者が負擔してゐる
公園の起源は昔宮家の庭園を開放したのが初まりであるといはれてゐる、從つて往時は專ら趣味に重きを置いてゐたがそれがだん〳〵と公衆化して現在では都市生活者の保健上なくてはならぬものになつて、又從來の公園には制限や制裁例へば『この花折るべからず』とか『芝生に立入るべからず』といつた立札があつて若痴人がをり、子供も大人も思ふ程に遊べなかつたが最近は公園は叱られぬ、叱られぬ愉快に遊べるところといふことをモツトーとしてゐるところ從つて樋や小供の運動機械器具の如きも毛様厚固に作つて子供の力では容易に破損せぬやう注意してあり一方『お互の公園はお互に大切にしませう』といふ公衆道徳の涵養に務めてゐる淸津でも近く公園設置の必要に迫られてゐるが當局にこの心構へが大いに必要であらう（淸津支局小串生）

三都對抗の陸技
元中グラウンドに開かれ 興南軍が再び優勝

【元山】咸興、興南、元山三都市陸上競技は既報の通り三十一日午後零時半から元中グラウンドで開催された、當日の成績左の通り
トラック ▲百米一着十一秒六湖崎（興南）二着金基泓（元山）三着李龍鳳（咸興）得點興南三元山二咸興一▲千五百米一着四分三八秒崔得千（元山）二着朱在淳（興南）三着金尚潤（興南）得點元山三咸興〇興南三▲四百米一着五五秒金基泓（元山）二着湖崎（興南）三着岩崎（興南）得點興南三元山三▲五千米一着一八分一八秒朱在淳（興南）二着（元山）三着朴晏會（咸興）得點興南三元山二咸興一▲瑞典リレー一着元山二分一二秒四興南二着元山三着咸興得點興南三元山二咸興一
フイルド ▲砲丸投一等十一米八〇小林（元山）二等十一米三四齋藤（咸興）三等九米六八大川（興南）得點元山三、咸興二、興南一▲走巾跳一等小寺（元山）二等木村（興南）三井川（興南）得點興南二、元山三、咸興〇▲槍投一等四三米一五西本（興南）二等四一米八〇金亨穆（咸興）三等齋藤（咸興）得點咸興三興南三元山〇▲走高跳一等一米六〇小寺（元山）同井川（興南）三等一米五六李瑞周（咸興）▲得點興南二、元山三、咸興一▲圓盤投一等三四米一〇原（咸興）二等三〇米三四齋藤（咸興）三等西本（興南）得點咸興五興南一元山〇
かくて順位は興南（二五、五）元山（二〇、五）咸興（一四、〇）で興南軍に再び凱歌があがつた

城津の港祭
祝賀行事の數々に 多幸な前途を祝福

【城津】順風に帆を揚げて輝やかしい洋上めざして躍進する港都にとつて祝福の日……一日開港第三十八周年の記念日を迎へた城津は連日の澁霧もからりと霽れて多幸なその前途を暗示するかのやうな日本晴れ——大築港豫算成立、各種工場の進出等々歡喜の殿重奏に今や二萬港民の祝福は急角度に盛り上り炸烈する煙花の響きと共に

無錢飲食

【羅津】自稱羅田川郡後藤寺町生れ住居不定井上勇（二）は二十六日夜本町二丁目カフエー紙園で七圓餘を無錢飲食し羅津署員にあげられたが、同人は去る四月元山刑務所を出たばかりの前科四犯の强か者

崔郡守新任披露

【慶源】新任慶源郡守崔昌弘氏は二日夜官民有志を驛前第一食堂に招き新任披露宴を張つた

開城軟式野球リーグ戰
十四日正午から公設グラウンドで
參加チーム　遞友、刑務所、府廳、鐵道、郡廳、教員
主催　京城日報開城支局　開城體育協會

松茸の人工栽培
咸南で奬勵

【咸興】道林務課では椎茸の人工栽培を奬勵し相當な成績を擧げたが更に今年は松茸の人工栽培を一般に奬勵する計畫を進めてゐる、松茸は椎茸に比較し適地の選定さへつけば栽培上の技術は極めて容易でありしかも道内到るところに自然發生してゐる點からみて人工栽培も案外容易に出來る見込で近く各郡に通牒して栽培奬勵を開始する筈である

麥茶はいかが
城津商補校生徒 街頭で販賣實習

【城津】私立城津商業補習學校では商業の實際的教育の一端として夏季保健飲料「麥茶」を作り目下生徒が手分けして街頭に進出販賣實習を行つてゐるが頗る好評を博してゐる

巡査部長任命

【咸興】咸南道警察部では廿三日附で左の如く巡査部長を任命した
▲咸興署村川良夫、貞松秀信、洪淳珍▲安邊署片岡正男▲高原署片川文吾、馬場政藏▲永興署佐藤實▲新興署高畑新▲定平署大久保半三郎、神谷新次▲洪原署井上忠孝、本吉紹介▲北青署森山正俊、松本竹次、守谷喜平▲利原署一德師剛▲端川署寺原渉石、今吉榮兵衛、江上勝次▲豐山署勝井三夫▲甲山署西町貞之、成合初雄、千布義人▲惠山署渡邊德實、水越寛忠、大西方治郎、野田保▲三水署高德正市、三浦良助、摂田照治▲好仁署光石靜▲下碣署園部光範▲新坡署須田一久、仲村清次郎、尾形永治、以上合計三十六名

山崎翁羅南へ

【羅南】本府囑託山崎延吉翁は去る二十九日朝羅南着、咸北道廳に少憩の後坂本偏學の案内で羅南郊外觀城面の道立農事修練所を視察し、修練所首三時道廳に引返して視察感想批判を述べ朱乙へ向つた、今夜は道幹部が同地へ赴き翁のため歡迎會を催し、翁は一泊の後三十日午前十一時半朱乙驛發列車で咸興へ向つた

山室砲兵監檢閲

【羅南】陸軍教育總監部附砲兵監山室宗武中將は隨員二名を同伴去る廿九日朝朱乙驛着、直に溫泉旅館鮮山閣へ入り三十日午前八時同地發羅南に到り山砲兵聯隊の檢閲

慶源郷軍の總會と射撃

【慶源】郷軍分會では去る二十七日海軍記念日を卜して陸軍射撃場で開催終つて觀軍と共に射撃會を催した射撃入賞者は左の通り
一等貝城夫人、二等金田夫人、三等佐々木夫人、四等山下夫人、五等遊佐夫人

人の動き

▲青山憲三氏（石川縣選出代議士）二十八日サイベリア丸で羅津着、北鮮視察
▲北原久男氏（咸北道地方衛生技手羅津署勤務）一日着任
▲忠南警察官十四名 鮮滿視察のため十日羅津着、十一日淸津へ向ふ豫定
▲胡麻本萬一氏（北樺太鑛業株式會社員）サイベリア丸で羅津經由浦潮へ
▲松下間島省總務廳長 東京、大阪方面視察旅行中二十六日歸任
▲森嶋二氏（間島省公署經理科員）三江省經理官に轉任三十日延吉發赴任
▲桂光淳氏（咸南保安課長）一日本社咸南支局來訪、新任挨拶
▲天野五郎氏（大興電氣東京出張所長）同轉勤挨拶
▲岸本到氏（府山電氣支配人）同上
▲山下眞一氏（咸南警察部長）一日着任
▲牧山正彦氏（咸南警務課長）同上
▲崔昌弘氏（長淵郡守）新任挨拶のため三十日本社咸南支局來訪
▲田中間島省警務科長 二十八日奉天へ出張
▲加藤間島省經理科長 二十九日牡丹江より歸任
▲小川間島省司法科長 同上
▲野田重吉氏（朝鮮支配人）自動車統制會議に出席のため二十九日延吉へ
▲李咸北內務部長 一日逝去 三日午後四時半羅南龍寺で葬儀執行、享年八十

中毒

夏は食物が腐敗し易い殊に牛豚肉 魚肉 鶏卵 豆腐 など蛋白性食物の腐敗から起るおそろしいプトマイン中毒 肉類に附着してゐる黴菌から起る中毒やお菓子の着色に用ひられてゐる有毒色素 食物の黴から起る中毒其他薬物中毒などにはスグ效果迅速のアドース錠をお服み下さい。
アドース錠は腸内に停滯し中毒症狀の原因となる毒素 黴菌 粘液を吸ひ着け少しも腸を傷めず體外に運び出す作用を持つてをりますから如何なる中毒も完全に治療する特效劑であります。

適應症
食餌中毒 薬物中毒 急慢性腸カタル 腸チフス 赤痢 疫痢 一般下痢 慢性便秘 醗酵性下痢 鼓腸 胃酸過多症 コレラ

「夏から秋への衛生」申込次第無代進呈

糖衣錠
一五錠入 二十錢
五〇錠入 五十錢
一二〇錠入 一圓
五〇〇錠入 三圓五十錢

アドース錠

株式會社藤澤友吉商店
大阪東區道修町・大連市山縣通・奉天加茂町・京城府西小門町

A−51

非常時に純國産を守れ！
使つて知るBSタイヤの眞價！

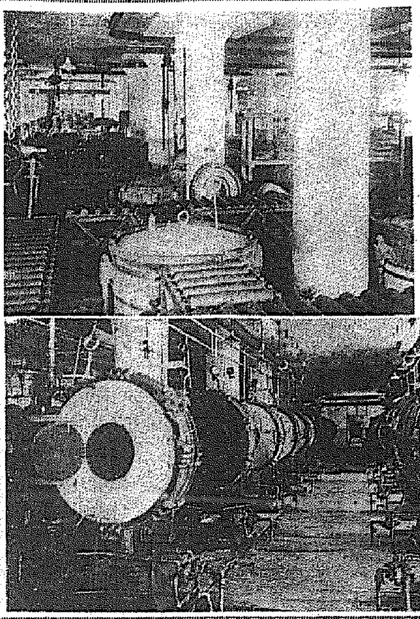

オートクレーブ作業場の一部↩
ウオツチケースヒーター↩

ブリヂストン
剣先型バルーンタイヤ↩

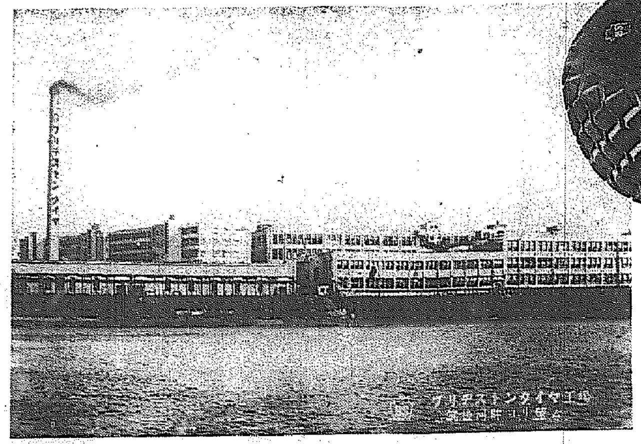

ブリヂストンタイヤ株式會社

本社・工場
久留米市京町
電話（代表）長〔〕四一〇〇・四二〇〇・五一〇〇・五二〇〇番
振替福岡
電略クルメビエスタイヤ

東京出張所　東京市麹町區有樂町三信ビル六階　電話銀座(57)〇六四七番・一一六九五番
大阪出張所　大阪市此花區上福島中三丁目　電話福島(45)一五六六番・一四八四番
大連出張所　大連市加賀町一二六番地　電話長一七二四四番
名古屋事務所　名古屋市大池町三丁目　電話中局二六二一番

六月四日・ムシ歯豫防デー

新原料の威力

歯界に黎明！

日本一の歯磨

數千倍の稀釋度でも
殺菌効力は確實です

專賣特許のクロールカルバクロール及びヨードチモール配合！

藥用クラブ歯磨は、口中に繁殖して歯や内臓の病因となる恐ろしいバイキンの侵蝕を防ぐ專賣特許の强力殺菌劑「クロールカルバクロール」及び「ヨードチモール」を配合従つて徹底的な清掃藥理作用を發揮して歯や歯齦はとても丈夫になり、ムシ歯を防ぐのみでなく、更に歯の汚れを除去する特殊な藥劑の作用で白く美しい歯となります。

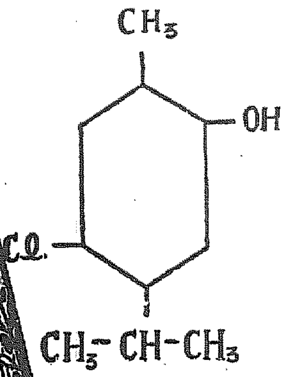

（クロールカルバクロールの構造式）

この藥理効果

クラブ歯磨に配合せる「クロールカルバクロール」及びヨードチモールは殆ど無色透明の結晶で、あらゆる有害な微生物に對し數千倍の稀釋度でも强力な殺菌作用を有し、而も何等副作用があまりせん

15セン
25セン
30セン
46セン

16セン

專賣特許
藥用
クラブ歯磨

雨量の變動激し
南部は寡雨、中部以北は多雨
六月の氣象に興味

【仁川電話】六月は晝間の時間が一番長い月で氣溫の上昇も大分盛んで所謂初夏の候である、內地は本月の中旬頃から雨季に入り、田植も比較的樂に濟むが、朝鮮の雨季はそれより半月も遲れ、屢々天水不足勝ちのことが多いから田植は一層苦勞が多いのである

入梅　入梅は梅雨期に入る初日だと昔から說解されて來たがこれは單に太陽の黃經が八十度になつた日を指したもので何も此の日から雨季に入ると云ふのでは無いのであるから此處に特に斷つて置きたい

梅雨　又世間では梅雨と云ふ言葉がよく使はれてゐる、これは例年內地方面では六月の中旬から七月の中旬にかけて約一ヶ月間雨勝ちの鬱陶しい日が續く、この頃は梅の實が熟する時分だから左樣に云はれ出したのであると傳へられてゐるが氣象の方ではたゞ雨季と云ふのが一番正しい云ひ方であるが長い間使はれて來、しかも雅致のある言葉であるから中々廢れない

朝鮮の雨季　內地は今月中旬頃から雨季が始まるのが普通であるが朝鮮は本月は未だ大體に好晴の日が多い、鮮內各地の月中雨量變化を調べて見ると左圖の如く二十五日頃迄は各地共雨量增加は微々たるものであるが全州、大邱、京城等ではそれ以後の增加は著しく目立つてゐる、朝鮮の雨季は中部以南でが六月末頃より始まるが北部殊に北鮮地方は未だ始まらない

多雨、寡雨の年　年によつて所月雨量の增減は實に想像以上に激しい、氣象要素中最も變動の大なるものである、そこで變動の激しかつた年を掲げると

◇六月多雨の年▲大正二年北鮮▲五年中部以南殊に南鮮甚し▲十二年南岸▲昭和五年南鮮甚し▲六年北鮮▲八年中部以南、南鮮內陸甚し▲九年北部甚し▲十年中部以北殊に北鮮甚し

◇六月寡雨の年▲大正元年南鮮殊に南岸に甚し▲六年日本海沿岸▲十一年南鮮▲昭和元年全鮮的▲二年中部以南▲六年南鮮▲十年南鮮殊に湖南地方甚し

大正の始め頃より昭和六年迄は大正四五年目位に多雨と寡雨が交互に鮮內の何處かを襲つて居り昭和八年以降は引續いてゐる

何ほ此表によつて見ても明かであるが南鮮地方は殆絕に寡雨な年に見舞はれてゐるが中部以北は久しく多量の年が續いた、こゝ數年間の變動が特に激しくなつてゐることは注目すべきことで未だ全く今後の研究に殘された謎である

陸軍省恩賞課長 中村大佐講演會
來る六日府民館で

國防婦人會京城聯合會では鮮滿地方出張中の陸軍省恩賞課長中村明人大佐の入城を機として來る六日午後二時卅分から府民館で同氏を講師として講演會を開催することになつた、會員外の聽講も出來る

オリンピックには 國產馬の出陣
歐洲行の途上 遊佐少將釜山で語る

【釜山特電】國際オリンピックに馬術選手監督遊佐少將は二日夕の連絡船で釜山上陸直に北行したが機橋にて語る

今度の競技にはロサンゼルス當時の五倍以上、少くとも二百名に達する出場選手であるから、日本選手も油斷はできない、出場馬は奧州、北海道日高御料牧場產の國產馬で、暑い印度洋も無事に渡り、上陸後調教をうけてコンデイシヨンもすこぶるよいやうにきいてゐるから、國產馬として國威を輝かすことに意を强うしてゐる、滿洲里で後から來る水上、一般選手と落ち合ひ、勢揃ひして二十五六日頃出發の豫定である

▲オリンピック出場選手本隊百五十名廿一日午後七時卅五分釜山發列車で廿二日午前三時四十分京城通過伯林へ

▲オリンピック水泳選手團卅名十三日釜山發のぞみで午後三時廿分京城通過伯林へ

▲文部省派遣オリンピック視察團七十名七月十六日釜山發のぞみで京城通過伯林へ

遠征選手團の列車時間決まる

國際オリンピック大會出場の選手その他の一行は左の日程で朝鮮經由伯林に向ふ

▲陸上競技聯盟遠征團　吉岡隆德、大島鎌吉、山本定子、南部忠平、日比野寛氏等女流選手を加へて六十名九日朝釜山着臨時急行で京城驛午後三時十分着一泊十日午後三時廿分のぞみで一路伯林へ

下關通過
孫、南兩君語る

【下關電話】マラソン制覇を目指してベルリンの檜舞臺に進軍する鮮選手第一陣、孫、南、鈴木、鹽飽の四選手は佐藤コーチに引率され水上選手團安部、根來兩氏と共に二日午後六時着列車で下關着、山陽ホテルで少憩の後、同十時三十分發關釜連絡船慶龍丸で歡呼の嵐の中に勇躍壯途に上つたが、半島出身の孫、南兩選手は晴れの壯途に際し左の如く語つた

大會は始めての出場ですから勝敗は闘つて見なければ判りません、我々はスポーツのためベストを盡す覺悟です、ベルリン到着後も佐藤さんのコーチによつて猛練習を續けたいと思ひます

オリンピック選手歡迎會
十日府民館で 一般參加歡迎

オリンピック征覇の途上、來る九日入城する日本陸上代表チームを迎へる全朝鮮陸上競技協會では、歡迎茶話會を十日正午から府民館中講堂で開催することになつた、會費は一圓とし、一般後援者の參加を希望してゐる、出席者は六日までに主催側に申込のこと

アメリカ遂に敗る
デ杯戰、濠洲勝つ

【フイラデルフイヤ一日發】デ杯對濠洲戰第三日は、一日當地で前日の二——一の濠洲リードの後を受けシングルス試合を續行したがアメリカがこの二試合を獲得しなければアメリカゾーンにおける最初の敗退の記錄を記さなければならぬだけに、まさに背水の陣といふ形で、第一試合は前日ダブルスを捨てゝ休養をとつたアリソンが悲壯を荷つて立ち、濠洲クロフオードをあげ、ナンバーワン同士の對戰となつた、試合はアリソンの火の出る樣な攻擊で早くも第一セットをあげ、第一日のシングルスを失つたクロフオードは再び調子を失つたのではないかと思はしめたが

第二セット　アリソン再び猛攻をくり返したが、その積極戰法は逆に自己のミスを招く結果となり、クロフオード又徐ろにコントロールを回復し遂にこのセットをものにする

第三セット　アリソン慎重に攻め遂にクロフオードを惱まし二つのダブルフオールをとるなど、不振の中に再びアリソンのリードとなり戰の興味は益々加はり

第四セット　に入つてアリソン又もコントロールを失ひ、遂に二——二のセツトオールとなり、フアイナルな試合を見せクロフオードはすばらしいあたりを賭されてゐただけに漸く强硬なコントロールを發揮してアリソンに迫り、アリソンは最初の調子を失つて全く簡單にこのセットを失つて遂に勝をクロフオードに許した

かくてアメリカは最後の試合を得ても三——二となりアメリカゾーンの覇權は始めて來征チームに讓るの餘儀なきに至つた

次に行はれたバッチ、クイスト對戰は第一日にクロフオードを破つたバッチが第三日にも簡單にクイストを破つたが、結局アメリカチームにとつてはこのバッチの活躍が唯一の收穫で特にアメリカが主力を賴んだアリソンが調子を失つたことは最大の痛手で、この全試合の敗因といはれる

クロフオード（濠洲）	四—六、六—三、四—六、六—二、六—二	アリソン（米）
バッチ（米）	六—二、六—二、六—四	クイスト（濠洲）

高楠さんが城大の醫院長

城大附屬醫院長井上誠夫博士は今回城大內科教室教授となり、後任は附屬醫部長高楠榮博士が就任、二日共に挨拶に來社した（寫眞は新院長高楠博士）

石炭貨車が逆行し五名死傷す
福島縣磐城炭坑で

【福島電話】二日午前八時頃福島縣磐城郡內鄕村大字高坂磐城炭坑住吉坑內で石炭運搬中、安全裝置が切斷したゝめ石炭滿載の貨車が逆行、坑底で作業中の現場監督千葉强夫氏外坑夫二名が下敷となつて即死、坑夫二名は重傷を負ふた

鮮展は賑ふ
賣約額は五千圓に達す 餘すところ四日間

第十五回鮮展も六日で會期を終了するので、剩すところ四日間となつたが、一日までの入場者は一萬六千四百四十一人で、一日約千人平均の觀覽者を迎へ人氣を博してゐる、なほ一日までに賣約濟みとなつた作品は一部東洋畫十二點、二部西洋畫が十五點、三部工藝彫塑十六點で賣約額は約五千圓であるが、まだ豫約交涉中の作品が昨年の二千二百圓を遙に突破して一部、二部を合せて十二、三點あり總額六千圓の賣上げは確實と見られてゐる

鮮展入賞者へ けふ授賞式
本府會議室

第十五回鮮展出品者中昌德宮賞、總督賞、特選賞の榮譽を荷つた賞狀授與式は、三日午前十時より總督府第三會議室で擧行、特選廿三點、昌德宮賞三點、總督賞三點の夫々作者に對し鮮展委員長代理富永學務局長より授與される筈

40萬圓
貧困學徒に福音 朝鮮育英會
金溶禹氏の義俠心

べき秀才—半島教育界に朗らかなニュース——燃ゆる靑年子女の向學熱、將來の半島を背負ひ立つ若人の眉間に固い決心を見せた學徒の姿、それは斷進途上にある若き半島の姿であるが中には貧困、窮乏のため學資を缺ぎ、あたら秀才も上級學校へゆくことが出來ず屢々悲嘆を生むことがある、これをみた京城府麻浦町一四金溶禹氏（六二）は、半島將來のため、有爲の學徒を助けねばならぬと決心し今回金海郡所在土地約四十萬坪、時價四十萬圓、年收平均二萬圓以上（昨年の收入は二萬八千圓）を惜げもなくポンと投げ出し、半島育英事業に使用したいと近親者に洩したので財團法人朝鮮育英會を組織する事になり、二日午後零時から京城府民館で敎育關係者其他六十餘名を招いて右の計畫を發表した（寫眞は金溶禹氏）

金氏の略歷　義俠家、金溶禹氏は京城麻浦に生れ、貧困と戰ひながらもよく獨學を修め、晚年には二百萬圓の巨財をつくり中樞院參議、朝鮮商銀取締役、湖西銀行頭取等の要職にも就任した、明治四十二年頃來敎育事業に努めて來たが、赤貧から今日の地位を築いた偉い人である

朝鮮育英會 創立準備

財團法人朝鮮育英會は專門學校若しくはそれと同等以上の學校の在學者に對し學資を給與し、人物を養成するもので、創立事務所を京城府西大門町二ノ四に置き、準備委員は左の諸氏である

成樂演、尹甲炳、金溶德、金興權、吳世泳、李光鉉、金炳元、林輝煐、李明世、李升雨

仁川林兼工場の火事
三名の死傷を出す
ガス爆發でこの椿事

【仁川電話】二日午後五時四十七分花房町林兼商店製氷工場構內に新築中のコンクリート建冷藏庫天井に人夫五名がコールタール塗りの作業中、瓦斯爆發し倉庫入口の焚火に引火、突然爆發して火災を起し東側の壁が倒れ折柄電線架設中の京電工夫金昌洙（二三）同河公文（二三）工夫見習鄭昌男（二〇）の三名はその下敷となり卅分後に引出したが鄭君は重傷、河君は輕傷で牧淵病院に擔ぎ込み手當中である一方一時間後に引出した金君は無殘な慘死を遂げた、出火と共に仁川消防組が出動し、折柄月尾島見物の爲め通りかゝつた水兵消防組一行も協力消火に努めた結果、倉庫一棟を燒失したのみで七時鎭火した構內には製氷室重油タンクがあり、一時は大騷ぎであつた、損害は一萬五千圓の見込み

フオンクラム氏（獨） 全佛選手權を獲得
病後のペリー氏惜敗

【パリ一日發】全フランス庭球選手權大會、その最終日は一日パリローラギヤロスコードで擧行、シングルス決勝戰を行ひ、本年度は全フランス庭球ファンの期待を裏切つて佛人なしの選手權爭奪戰となつて終つたが、一は本年こそ選手權を獲得せんとするドイツの驍將フオン・クラムであり、一はイギリスの至寶ペリーの對戰であるので決勝戰にふさはしい盛況を見せた、試合はフオンクラムが徹底的にドロップショットを主要武器に攻め立て、遂にこの强敵を倒して昨年の復仇を遂げ選手權を獲得した、ペリーは病後にも拘らず善戰したが未だ本調子に入つてゐなかつた、スコア左の通り

シングルス決勝戰

フオンクラム（ドイツ）　六—〇、二—六、六—二、六—三、二—六、六—〇　ペリー（イギリス）

東京商大騷擾解決す

【東京電話】東京商科大學の十一敎授中、調停を强硬に突つぱねてゐる金子、渡邊（大塚）兩敎授以外は、今回全部學園に復歸することになり、茲に學園の騷擾解決を見るに至り、からつと晴れた初夏の陽のやうに、學園は文字通り明朗と化した、高瀨敎授は今週から又[illegible]

でた、三浦校長は之を機として二日午後二時大學、豫科、專門部三科の學生を商校講堂に集めて訓示を行ひ、同三時から全科合同の敎授會を召集し、經過を報告すると共に、和協一致學園の明朗化に邁進すべきを申合せ、同日午後六時から三部學長を初め調停役の田中如水會長、三科敎授及職員の紛擾解決を祝ふ合同懇親會を如水會館に開くことになつた、尚ほ金子、渡邊兩敎授に對しては各方面から極力學園復歸方を勸誘中であるが目下の處未だ實現の曙光を見るに至らぬ模樣である

山階侯夫妻
金剛山から歸城

島嶼研究のため來鮮中の山階侯爵夫妻は、二日午後六時十分着北鮮より一、日和三德兩氏を帶同、金剛山よりの歸途、再び入城、朝鮮ホテルへ投宿した

二期入營制 最後の除隊
來る九日に

第廿師團管下步兵第七十八、七十九兩聯隊の二期入營制による除隊式は、九日午前九時からそれぞれ兩聯隊で擧行、十日住み馴れた兵營にお別れして懷しの故鄕に向ふ筈、なほ今回を最後に二期入營制は廢止となつた

羽左衛門夫妻 金剛山探勝に
一週間の豫定

【釜山電話】市村羽左衛門夫妻は金剛山探勝のため二日夕の連絡船で釜山上陸北行したが、一週間の豫定で探勝をすまして直ぐ歸東の豫定である

愛國美談

▲忠南大德郡柳川公普校の兒童は昨秋郡農會で奮鬪中の赤米除去を每日放課後奉仕、これを郡農會に賣却、賣上高十圓六十六錢を朝鮮防空器材費へ獻金

▲京城天理敎子供會昨年五月發會一周年記念に會員より十圓を朝鮮防空器材費へ獻金

朝鮮でも中等體育統制へ
內地の講習會へ受講派遣
その上で具體案を樹てる

內地中等學校の體育統制のため、文部省主催の中等學校敎員體育講習會は來る八日から十三日まで東京で開かれるが、朝鮮でも中等學校の體育統制研究が痛感されてゐるので、全鮮から十二、三名を派遣し、右講習を受けて歸鮮後、受講者の意見を徵し朝鮮の實情に即した中等體育の統制につき具體案を樹て、武道の正科編入、過度の體操防止等に乘出す筈である

富源、寧越炭田
大、小白山兩脈には十六本の隧道
豐基から堤川へ天幕は測量隊だ

豐基を出ると直ぐ前は聳え立つ海拔六百八十米の竹嶺である、その嶺をばつたり鐵道局の測量隊に出つくはした、勇ましい鐵路の戰士等は測量機械を館に、白地に赤い線の入つた測量隊旗を翳して出張の態であつた、畑のなかにバラック建の小屋と**天幕張りの測量隊の陣營**が見える、『オーイ京城日報だ』『寫眞を撮るぞ』の聲に應じてオット鐵道測量隊の顏がかるくなつてピタリと畑中に足を停めた、バスの運轉手は窓を開かしてスピードをおとしてくれる、その中の一人が『よう御苦勞さん、さつきから來てるんだあ』『しつかりたのむぞ—』一隊はいつまでも自動車を見送つてゐる

萬歲！中央線突破にあたつて待ちこがれてゐた測量隊と思ひがけない對面なのだ、淚の出る程感激がこみあげて來る、東から南へ、中央線の眞ん中を橫斷する小白山脈の嶺は眼前に聳え立つてゐる、嶺から嶺頂の峠のやうに開かれた

峠の茶屋に 白々と道路が

うねりくねつてゐる、バスは斷崖に沿ひによぢのぼつてゆく、眼下は岩石磊々たる千仭の谷である、一度ハンドルを誤つたら全身木ッ葉微塵になるだらう、瞳をひやくさせながらあへぎくのぼる上下卅キロの急坂、記者がかつて踏破した滿洲國境よりまだひどい、頂上まで二百のカーブだ、やつと死線を超えた思ひでホット振りかへると、おゝ見よ、安東平野が大白山脈に添つてひろくと開け亘つてゐるではないか、遠く雲海が浮かんでまさに絕景である、だが汽車はこの線路を延長八キロ、最高四キロの十六本のトンネルでもぐらもちのやうに征服しようといふのである、開通後は全鮮中此の雄大な景觀が旅の人の胸を打つとであらう、頂上から愈よ忠北に入る、火田民の家と荒れはてた山路をみながらバスは地獄におちるやうにグンくと下つてゆく、かつて國道の

寧越炭田行 バス出る丹陽

運轉手の技術が一番の手賴りである、バスの前を放牛がノロくとゆく、なかく橫にそれぬので運轉手も々焦躁しかんしやく玉を破裂させた、そこは汗をぬぐつた、ふりかへると嶺からこゝまで下りも二百ばかりの急カーブだつたが無事に通りぬけて來たのである、竹嶺と族の中途に鐵道測量隊の下に、國道建設の小戰士のやうにまつしくらにわが乘る自動車は進

山峽の道路を 耕地もない

が道路の上に一列縱隊に並んでゐる、日本電力の電線架設の技師が『寧越の發電工事はまだ基礎工事中だから、寫眞にはなりますまい』と敎へてくれた、よし、それなら堤川へと一飛びだ、再びバスに飛び乘つた、砂塵をまいて走つて來る

んで、無氣味の沈默を守つた漢江の上流、北漢江の流域にしばらく休息、自動車諸とも舟で河を渡ると又山岳地帶である、坂を越え、禿山地帶をつききると盃のやうな町に出た、堤川である、『まだほんの空ら景氣ですよ、ほんとの景氣は一、二年後でせう』と街の人はいつてゐるが、なかくどうして既に旺盛の氣構へがみられる、寧越の大炭田と忠州との眞ん中にあたる要所である、豐基から七十キロ、永川からだと二百廿キロに達する沿線の風物は未だ旅情を慰めるに至らない、たゞ神秘の頭をしつかとらた富源と產業の寶庫の靜かな呼吸を感じるだけである、やがてその富源の一部でも人間の手に摑み寄せたら、世の中の人々はあつと驚くであらう、[illegible]

半島の寶庫を貫く
中央線豫定地縱走記（四）
豐井特派員發

けふの天氣
曇り

謝近火御見舞
濱田漁業部
仁川府花房町

謝近火御見舞
日本製粉株式會社
仁川工場
仁川府花房町

謝火災御見舞
昨夕火災の際は早速御馳付け御見舞を忝ふし難有厚く御禮申上候一々拜趨御禮可申上筈の處混雜の際とて御尊名御伺ひ洩れも有之哉も計り難く乍略儀以紙上御厚禮申上候
株式會社 林兼商店
仁川出張所
仁川府花房町

火災 海上 運送 傷害 信用 自動車 盜難 硝子 森林 保險
東京火災

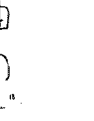
ランポマードは
・油質が大へん良いのです
・匂ひも大へん上品です
だから
大へん評判が良いのです

ゲン米食に大王釜
カタログ進呈（八円八〇）大阪天王寺堀越町七 大王商會
病氣はなほり健康經濟!!

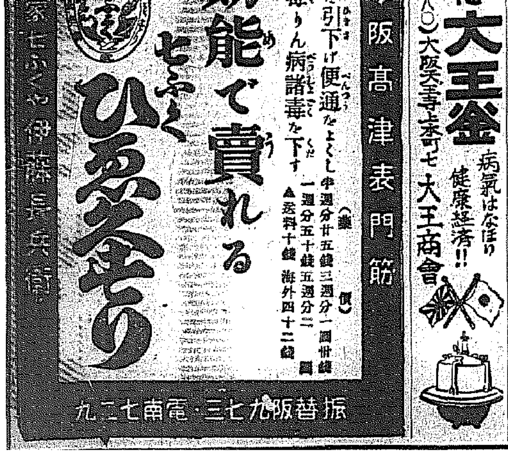

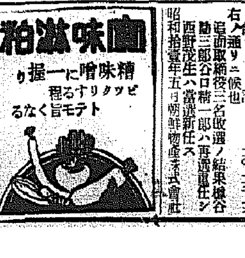

花柳病專門 本町二丁目 和田醫院

京日案內
五號活字十五字詰一回五行一圓五十錢增名は一回毎に五十錢增料金は前納の事但就職廣告に限り特に登回にて掲載す

醫師 招聘に應ず 姓名在社

女助手 入用 美容に志す十十歲迄の方を求む希望者は左記へ 城津旭町 H美容室

店員 十七八歲より廿五歲迄內地人に限り京染と吳服に多少けいけんのある者市內に保證人を要す 面接山四六七番 京染店

女店員 年齡十五歲より十八歲まで 勤務午後三時より六時まで 來店の事 本町二丁目 明治製菓賣店

新聞 配達一名至急募集 希望者は本人來談の事但し十八歲迄保證人を要す 京城本町五丁目 電話本局一〇〇七 中外商業新報支局

恩給 立替は大勉強致します 有利に御相談致します 念のため他店と御比較を願ひます 京城府吉市町三五番地 三澤商會

特別案內
運轉手數名募集 面會午前中
京城タクシー株式會社 京城府長谷川町一二六

第十期貸借對照表（昭和拾壹年參月參拾壹日現在）

資產ノ部	
商品	[illegible]
賣掛金	[illegible]
營業用什器	[illegible]
備品	[illegible]
貸付金	[illegible]
受取手形	[illegible]
假拂金	[illegible]
當座預金	[illegible]
振替貯金	[illegible]
現金	[illegible]
創立費	[illegible]
繰越損失金	[illegible]
合計	[illegible]

負債ノ部	
資本金	一〇〇、〇〇〇・〇〇
買掛金	[illegible]
假受金	[illegible]
未拂金	[illegible]
當期利益金	[illegible]

右ノ通リニ候也
追而取締役三名改選ノ結果岡三郎谷口精一郎ハ再選重任シ西野茂生ハ當選新任ス
昭和拾壹年五月 朝鮮物產株式會社

本紙一萬號記念懸賞小說二等當選 無斷上演映畫

春を待つもの (26)

山下ハル子 寺本忠雄畫

穴 (三)

周藏が自動車を乗付けた處は、岩谷といふ高利貸の家だつた。女中に來意を告げると、恐際に、大きな西燻の備わつてゐる洋風の應接間に通された。

やがて、咳拂ひと一緒に入つて來た岩谷は、背の低い田舎紳士で、感じが非常に悪い男だつた。周藏が事の次第を手短かに話して、融通方を頼むと、岩谷は、

『成る程――。手形じや御急ぎでせうが……』といつたが言葉とは反對に、故意かと思はれる程落付いてゐる。

『處で、利息の方は何んとでも致す心算ですから……』

『然し、それや、今直ぐと仰つしやつてもさうは參りませんナ――』

周藏は、此の男が僅か十年餘りの間に、五千圓足らずの金から、卅萬に近い資産を作り上げた腕者だといふことは疾て噂に聞つてゐることだし、一筋繩でゆきかねるといふ事は前以つて覺悟の上だつた。然し相手に、しんねりむつつり粘られると、勢ひ焦らずにはゐられなかつた。

『其處を、その是非御都合つけて戴かんと……』

『貴方の都合のいゝやうにばかりは行き兼ねますよ……』

『それや、無論承知してゐます。が、先刻も申上げた通り僕としちや、今に必ず鐵山にも好調の時が訪れるといふ確信もありますし決して御迷惑はおかけん心算です――』

チラ、と腕時計を見ると九時二十分を指してゐた。銀行も開いた――と思ふと、周藏は氣が氣でなかつた。

岩谷は、その樣子を冷然と見下ろすやうにしてゐたが、

『勿論迷惑をかけるやうな方と思へば、私の方でも御迷惑いたしますよ。ハヽヽ。處で、假りに御用立すると致しますと、擔保は?』

『擔保?然し擔保といつても……』と周藏は後を考へるやうに、言葉を切つて、

『無擔保といふことにして……。其の代り、利息の方で色を付けて……』

『御冗談もんですよ。私も、相當長い間此の商賣を續けて居りますが、無擔保で御融通したことは只の一回もありませんぜ……』岩谷は憫笑しきつたやうに云つた。

『其處を、その一つ……』

岩谷は邪心に周藏の顔を見て、

『鐵山がおありになるじやありませんか。あれをさうなさつたら如何です?え?』

『然しあれは――』と周藏は口を噤んでしまつた。

『擔保品がないといふなら格別、あれ丈のものをお持ちになつてゐて……』と岩谷は周藏の顔色を覗つてみたが、急に語調を變へて、

『無擔保では私の方も御斷り致さなければなりません』

『――にや、手形では?期日で……』

『無駄です。此節は不渡りが横行してゐるさうでしてねえ……』

周藏に皮肉を浴せて置いて、室を避けてゐる

『……』

『如何です?鐵山を擔保になさる御決心がつきましたか――。可かんとなれば、私の方も遺憾乍ら御辭退致します……』

『然し、鐵山は、既に抵當に入つてゐるんですが……』

『ほう……。で、金額は?』

『さつと、七千圓程に……』

『成る程……』岩谷は一寸考へるやうにしてみたが、

『すると、私の方は二番抵當といふことになる……』と、後は獨り言めいていつた、

『そんな譯合ですから、一つ是非擔保なしで何んとか……』

周藏は殆ど手をつかんばかりだつた。それに鐵山は、周藏が二萬圓の低利資金を受けてゐる大邱銀行に早晩、二番抵當として擔保の登記を實行する約束のもとにあるものので、周藏としては岩谷の申出は承諾出來兼ねるものだつた。

『處で――と、二番となると、私の方も大いに警戒の要ありだが……。然し、非常にお困りのやうだし――任けて、其處は御相談に乘つて……』

『無擔保では、どうしても可かんと仰つしやるのですか?』殺氣立つた語調だつた。

『無論です。最前から云つてゐる通り……』

萬事休す……周藏の頭の中には激しい混亂が起り始めた。時計は十時を過ぎてしまつた。

銀行の中の色々な場面が、齒車のやうに、すばらしい速力で周藏の腦裏に縛みつけられて行く。

當代一流 爭霸血戰譜 7

六段▽山北孫三郎
六段▼飯塚勘一郎
平手 先

二局 圖は四四步迄の局面

『持駒』▼飯塚氏 ナシ

	九	八	七	六	五	四	三	二	一	
	▽香	▽桂	▽銀	▽金	▽王	▽金		▽桂	▽香	一
		▽飛				▽銀				二
	▽步	▽步	▽步	▽步			▽角	▽步	▽步	三
					▽步	▽步	▽步			四
								步		五
						步				六
	步	步	步	步	步	銀	步		步	七
		角						飛		八
	香		銀	金	玉	金		桂	香	九

『持駒』▽山北氏 ナシ

▼七六步(21分)
▽三二金(7分)
▼九六步(14分)
▽九四步(16分)
▼二六步
▽四二金
▼六八玉(9分)
▽五二銀
▼七八玉

持時間各七時間 消費時間 ▽一〇時間卅八分 ▼一時間二十分

席上挿話

双龍子

本年度の初期はあまり振はなかつた飯塚六段も、最近とんとん調子づき、商業昇段での手合せでは連戰、連勝、日の出の勢ひ躍如たるものがある

しかし、相手の山北六段のその渋い本領は中盤頃から愈發揮されるといふ無氣味な底力を有する强豪

對局は駒振りの結果後手番に廻つたので、こと更前局の指し終りに臨んで四四步と穴車を狙つた

〔飯塚〕六七步は三六步と突いて四六銀と上る運びを考へて見ましたがこれは味ひは譜點ですけれど實は角を と思つて

〔山北〕三二金は直に四二銀と立つた時からの譜筋で五三銀と上り、位を張る意向よりは一時的に位は低くなりますが、この運びの方が後手であるだけ適かだと思ひました

次いで、九四步は持久戰形だけに手をぬいてはゐられません、しかし敵の九六步は全く意外でしたから指されて見ると九筋の突き合ひは互格の位となりますが、詰るところ損です

〔飯塚〕六八玉は、實は一寸考へました、敵は三二飛と自然飛車の形となりさうですから、こゝでも八金とは締められません

講評

本將棋聯盟會長 八段 金易二郎

飯塚君の七六步は相當深く考慮研究したものである、同君は對局早々この角道を開ける運びと考へてゐた氣配が見へるが、何時も力說するやう、飛車、角の捌きは努めて輕快にするのが本手である

次の九六步は、敵の腰手を見た運びで、この場合九五步の突き越しがいい位勝となるだけに咎め立てすべきではない

だがここは直ちに三六步と突いて九筋の含みは後へ殘す方が勝つてゐやう

山北君の四二金は、次に五三銀と立つて、四一玉と寄る腹案が伏見へるが、これは四一玉と寄る圖ひとなるが二筋が薄いため危險がある

私の意見では序盤の作戰を途中に於て變更しようなどと云ふことは一つの迷ひとしか受け取れない、くれぐれも注意すべきである

三日の番組 (水曜日)

第一放送

午前 時(東)ラヂオ體操
同六時三〇分(東)英語講座(三)
同七時 今日の天氣見込 花園 金定
同七時〇一分(東)朝の修養 山家學生式(三) 興人 亮忠
同九時(東)家庭メモ
同九時一〇分 氣象通報(釜山)
同九時一五分 氣象通報、料理獻立
同一〇時三〇分(東)婦人講座 婦人のための經濟常識(一) 國家の財政と個人經濟 經濟學博士 服部文四郎
正午(東)時報 日用品値段、鮮魚卸値段
午後零時〇五分(大)モダン小唄 一、愛犬物語 二、魚問答 三、狂つた一頁 四、泥棒仁義 五、所有權 六、幽靈西へ行く (出演者) 畑 禮 吉田 正雄 山田 好良 三田 照子 原田 好章 深見 泰三 野澤 英一 (外)雛子連中
同零時三五分(大)國民歌謠(第三日)日本よい國 奥田 良三 伴奏 大阪ラヂオオーケストラ
同零時四〇分 ニュース
同二時 家庭講座 くすりとは如何なるものか(一) 京城藥專教授 大山 嘉一
同三時一五分 婦人時間(朝鮮語釜山)職務の觀念 朴 承浩
同三時四〇分(東)氣象通報
同四時 ニュース(氣象通報・釜山)
同四時三〇分 野球試合實況(京城・第二放送)遞信、殖銀決勝戰
同六時(熊)お話 球磨川の開鑿 加賀山興定
同六時二〇分(東)コドモの新聞 國屋五十二
同六時二五分(東)基礎英語講座(二十二) 巖谷 榮一
同六時五五分(東)カレントトピックス
同七時 ニュース、氣象通報、職業紹介
同九時五分(大)歌謠曲 藤山 一郎 伴奏 テイチク管絃樂團 指揮 古賀 政男
一、ハイキングの唄 島田芳文作詞…古賀政男作曲
二、ゆかりの唄 佐藤惣之助作詞…同
三、白浪五人男 正岡容作詞…同
四、東京娘 門田ゆたか作詞…同
五、東京ラプソディー 佐藤惣之助作詞…同
同七時二〇分(東)講演 國の興亡 文學博士 村川 堅固
同八時(東)管絃樂=日比谷公會堂より中繼=『新交響樂團第百六十八回定期公演』交響曲ト短調 新交響樂團 指揮 ウォルフガング シブナー
同八時三〇分(東)浪花節 次郎長外傳 南部受難 村松春水作 木村 友衛
同九時三〇分(東)時報 ニュース・氣象通報・翌日の番組(地方へのニュース・京城)
同一〇時 ニュース・氣象通報・地方へのニュース(朝鮮語釜山)

第二放送

午後零時五分 伽倻琴併唱 鄭 錦 謠
同二時一五分 婦人時間 朴 承 浩
同三時三〇分 童謠獨唱 崔 辰 男
同七時 講演落語
午後八時 記念講演 趙 東 植
同八時三〇分 月曆 申 花 中 仙
同九時 室內樂 桂貞植絃樂四重奏團
同九時三〇分 古談 張 志 浩

婦人の時間 (1)午前十時半

經濟常識 國家の財政と個人經濟 經濟學博士 服部文四郎

家計經濟の合理化といふことは色々な機會に問題にされ、解決を與へられてきた、しかし今日の婦人はたとへ合理化されたものであつても、家計經濟の上だけで家庭經濟を處理するのみでは滿足できない、個人經濟は國家經濟と密接な關係がある、一升の米の値段にも複雜な經濟的背景がある。我々が國家の一員として負擔すべき稅金とはどういふものか、又不知不識の間に支拂つてゐる關稅とはどういふものか、貯蓄や利殖の方法も中々そこらではけない、その他保險や金融の常識も家計から引き離すことはできない是等の經濟常識を網羅して、平易簡明に、提供するのが本講座の趣旨である

世の中の多くの人達は國家の財政は國全體のことで大きな問題で個人の小さな經濟には別に重大な關係がないやうに考へてゐるかも知れないが、最近世界の趨勢は何れの國に於ても財政は大いに膨脹しそれが卒當り稅金や物價に影響を及ぼし、個人の收入支出にも極めて重要な關係を持つてゐる。それと同時に今や非常時の國民の義務としても國家の財政に大いに注意しなければならないときである

モダン小唄 午後零時五分

一、愛犬物語(山田、深見、寺田)

愛犬をつれてゐる鬪士がバツタリ顔を合しました、立派な犬だなアと云はれた方は是は樂個大で今變中なんだと答へ、相手が敎育中だといふので藝を見せて呉れと賴む、飼主は犬に數字の一は何といふかと聞くと犬は鮮かにワンと答へました、すと感心した男それでは二はと聞くと飼主が代つて答へます

二、魚問答(原田、畑)

魚屋に威勢のいゝ魚屋連中も目をしも今まで泳いでたやうに映いてゐると陸町の魚屋が來ました、すゝめられる魚の姓名判斷をしてけなしてゐたが遂に魚屋にとつちめられるといふお笑ひ

三、狂つた一頁(山田、原田、野澤、三田)

療養院の診療に來た連中、院長の來るまでを待つ間、看護婦から聽診器は院內で自由にさせてあると聞いて診療人お互が聽診患者とて相手をさぐり合ふ院內風景

四、泥棒仁義(畑、野澤)

運惡くも數日前から米に見放されたといふ素浪人の家へはいつた泥ちやん、そこの男に嚇かされて所持金全部を捲上げられるといふ落語『打蕎泥棒』をモダンに仕上げたもの

五、所有權(深見、寺田、三田)

友達の新婚を祝ひに行つた獨身男から若夫婦に追立てられ、外に出るとポツリと來た雨に傘を今の家にわすれて來たのを思ひ出し取つて返して二人の喋々喃々を聞いてゐると傘の所有權確立の必要を感じた

六、幽靈西へゆく(山田、寺田、原田、畑、野澤、三田)

辻斬りに出た侍二人昨夜斬つて捨てた筈の乞食に出會つたり、とかく不思議な夜であつた、折から幽靈に出會つたといふ男の案內で幽靈退治へ行くと話に違はず女の幽靈が住家を失つて迷ふてゐるのを件の侍が行先を敎へてやるといふ怪奇談

四日のきゝ物

午前七時一分(東)朝の修養 山家學生式(四) 興人 亮忠
同一〇時三〇分 家庭講座 むし齒豫防とホルモン及び食料經濟 京城齒科醫師會長 揚田 操
午後零時五分(東)琵琶 五丈原の嵐 榎本 芝水
同零時三五分(大)國民歌謠 日本よい國 奥田 良三
同一時 スポーツ講演 オリンピツク大會展望 星野 龍猪
同六時(大)衛生劇 病氣の蟲 大阪衛生劇協會
同六時一五分 趣味講演 旅行の藥 毛利 元良
同七時三〇分(大)講演 長壽と攝生 醫學博士 小澤 修造
同八時 河鹿を聽く=(前橋)下仁田鑛川より中繼(仙臺)仙臺市廣瀨川仲の瀨橋畔より中繼=
同八時一五分(大)ミュージカルドラマ 常城の月 大阪放送合唱團(外)
同九時(東)連續講談 蒲田主人(上) 一龍齋貞山

家庭講座 午後二時

『くすり』とは如何なるものか 京城藥專教授 大山嘉一

醫に『くすり』とか藥品と申しますと隨分範圍に亘りまして、その意味も漠然としてゐますが、日常私共が『くすり』と申しますものは普通醫療用藥品を指すのであります。然らばこの醫療用藥品とは如何なるものか?といふことを一、取締法規の上から二、藥劑の形態の上から三、化學構造或は藥效の上から分けて申し述べて見たいと思ひます

お話 球磨川の開鑿 午後六時 加賀山興定

九州の球磨川は日本三急流の一と稱せられてゐます

鹿兒島本線下り列車が熊本を過ぎて八代に着きますと此所から二線に岐れ、一は海岸を走つて鹿兒島へ、一は肥薩線となり連る山々を突き貫け突き貫けこれも鹿兒島に通じてゐますが、その八代、人吉間汽車の窓下をながめると聳え立つ紫の山々の間の深い溪谷を縫つて流るゝ淸い急流を潔山のトンネルの合間々々に見ることが出來ます。この急流こそこの時間お話申上る球磨川であります。このさしもの急流も今は人吉町から八代町へ後は勿論、よく舟を通する事が出來ます。しかしこの球磨川ははじめからこんな開けた川では決してありませんでした。即ち今日この舟運の便あるものは實に今から約二百五十年程前における偉人林藤左衛門正盛の偉大なる業績であることを知つて藏き度いものです。思へばかの時代において然も獨力をもつて至難の大事業を成就した堅忍不拔不撓不屈の精神を知る時顧ろ今日この地方の人々の蒙つてゐる利便に有難さを感ずるばかりでなく、私共はこの强い志に動かされずにはゐられないのであります

なほお話の中には開鑿中石割りの最難の工事に出會つて既に途方にくれてゐる時に一匹の狐が現れて石割りの秘法を敎へてくれるといふ即ち鬣通石の面白い傳說等も相交へてお話申上げませう

浪花節 午後八時外半

次郎長外傳 南部受難 木村友衛

相良から淸水廻り松崎行の船中、至つて爽やかな凪ぎなので乘合客も退屈してゐると、甲州の絹商人といふ男が骰子を出してほんの慰草錢を賭けてとやり初めたところ皆んな金を取られて了ふ、それを覆こんで見てゐた若い男がいかさまと見拔いて散々こらしめ、やくざはしても非道はせぬ淸水の次郎長といふ者だと名乘る。其後次郎長は松崎の湊に宿をとり御用米の用事を濟ましての歸途、討つてかゝる曲者を一刀に斬捨てて見ると最前の絹商人、實は甲州無宿のならず者だつた。それから四年の後、據ろない人の頼みで甲府に赴き、泊つた宿屋の主人が七年前殺した男と兄弟分であらうとは?夜中何氣なく眼をさまし濡れの火繩を不審に思つて隣りの部屋の話を聞くと、素つ裸で出の姿をしてゐるが次郎長を見拔いて一黨が集り仇をとる相談の最中、さてはと氣付いたが今は逃げるに逃げられず、覺悟を極めて宿の主人を呼び長脇差を突出し委細を語つた上、どうなと存分に斬つてくれといふ。亭主は驚いて上の度胸と立派な男氣に感じ入り何も言はずに、此場は落ちてくれと次郎長に頼み、自分はフツツリ髷を切つて坊主頭になつて仲間への義理を立てるといふ一席。

講演 國の興亡 午後七時半

文學博士 村川堅固

東西五千年の歷史上盛衰興亡せる國家の數は多いが、その事情はそれぞれ異つてゐて、簡單に因果律を定むるわけには行かない、が然しその間に多少の共通主要原因を求むることは出來る、而して國家はその興隆の間に既に他日衰亡する原因が萌芽してゐる場合が多い、それは新興日本にとつては大に股鑑となすべきである、限られた短時間に多くの事例を擧ぐることは困難と思ふが主としてローマ帝國や、ポーランド王國等の衰亡を回顧し、なほ最近滅亡の悲運に陷つたエチオピア帝國のことにも觸れて見たいと思ふ

朝鮮汽船出帆廣告

○釜山出帆
麗水行(急行)毎日 朝十時 夜八時
馬山行(急行)毎日 朝九時 夜七時半
木浦行 各港寄港毎日午後一時半
江原道行 急行月十回 普通便七回
鬱陵島行 一日六日十一日十五日廿日廿九日
○木浦出帆
九龍浦行 毎日 夜半十二時
竹邊行 毎日 午後九時
濟州島行 奇數日午後七時
釜山行 各港寄港毎日午後五時
法聖浦行 偶數日午前八時
○元山出帆
江原道行 急行月十回 普通便七回

商業登記公告

三養合資會社變更無限責任社員森芳輔ハ昭和拾壹年五月拾八日住所ヲ左ノ通變更ス兵庫縣西宮市森具字北蓮毛八百四拾七番地
右昭和拾壹年五月貳拾貳日登記
海州地方法院黃州出張所

法人登記公告

孟山金融組合(變更)昭和拾年度出資總口數ヲ貳〇參貳口ニ拂込濟出資總額ヲ壹〇六貳七圓貳錢也ト變更ス
右昭和拾壹年四月貳拾七日登記
北倉金融組合(變更)昭和拾年度出資總口數ヲ貳〇壹參口ニ拂込濟出資總額ヲ壹貳八七四圓參六錢也ト變更ス昭和拾壹年四月拾八日定時總代會ニ於テ監事改選ノ結果德川郡覽上面陶令里參壹貳番地吳兌汝孟山郡鶴泉面古上里壹五八番地朱元獸同郡玉泉町北倉里壹八四番地金德俊當選同年四月貳拾七日就任ス
右昭和拾壹年四月貳拾八日登記
平壤地方法院孟山出張所

チタニウムを主劑に特殊の成分を配合せる

サーワ白粉 (固形製) (定價 白・肌色 各金十錢)

從來の有毒な鉛白に代る
純無鉛・芳香入・白粉の素
何時!何處でも!!何方にも!!!
淸潔な水さへ有ば少量で濃くも薄くも自由自在に美しく明るくお化粧が上手下手なく出來る重寶な

專賣特許 固形白粉

お化粧の肌は必ず、荒れないミツワ石鹼でお整へ下さい (洗滌す時にヌラヌラするのは後肌に石鹼分が殘り又落過る強い石鹼は肌荒を起しますから 共に不可ません)
尚ほサーワ白粉は總て特殊の配合に成つて居り 且つ分子が非常に微細ですから 普通白粉の三分の一以下にて 濃淡ともに充分鮮かなお化粧が出來 崩れず 浮かず 襟を汚さず 實に永保致します 此白粉に限つて厚塗は無駄です

サーワ白粉

煉製(白色・肌色) 定價各 三十五錢
固煉製(白色・肌色) 定價各 三十五錢 六十錢
固形製(白色・肌色) 定價各 十錢
水製(白色・肌色・新色・濃肌色) 定價各 三十錢 五十錢
粉製(白色・肌色・新色・濃肌色) 定價各 二十錢 四十錢
コンパクト(白色 頬紅色) 定價各 六十錢
クリーム白粉 定價 五十錢
白粉下 定價 三十錢
コールド・クリーム 定價 三十五錢 七十錢 一圓五十錢
ヴアニシング・クリーム 定價 三十錢 五十錢 一圓二十錢
化粧水 定價 四十錢
頬紅 定價 三十五錢
口紅(換芯付棒紅入) 定價各 三十五錢
眉墨(換芯付棒眉墨) 定價 三十五錢
打粉(振出用中蓋付) 定價 三十錢

賣捌(化粧品店、藥店、雜貨店、百貨店にあり。無き時は本舖へ(運賃本舖持ち)。郵便切手代用二圓までよく。東京市內は一壜一個にても配達)

サーワの固煉色味二種、水と粉白粉色味各四種づゝ、他にヴアニシングクリームとクリーム白粉、以上十二種何れも携帶用小瓶入一揃ひ、新聞名記入郵便切手五十錢封入、本舖へお申越次第早速郵送

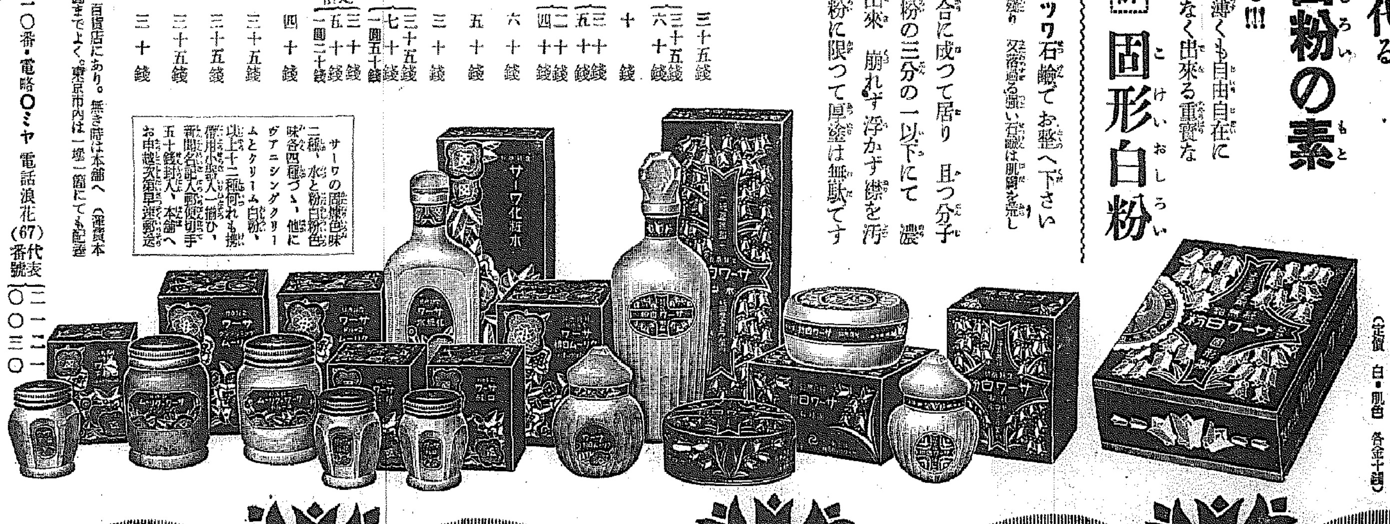

振替東京七一〇番・電略〇ミヤ 電話浪花(67)代表番號 二二一一 一〇〇三〇

ミツワ石鹼本舖 東京・兩國 丸見屋商店

E.63